Цена номера 5 коп.

Всесоюзная Коммунистическая Партия (больш.).

# ПРАВДА

Орган Центр. Ком. и Моск. Ком. ВКП (б)

ИЮЛЬ. 11 1931 год. № 189 (4994)

Пролетарии всех стран, соединяйтесь!

## СЕГОДНЯ В НОМЕРЕ:

ПЕРЕДОВАЯ—Уборка началась (1 стр.). РУХИМОВИЧ— [illegible] транспорта (2 стр.). Н. ПО... —За последней чертой (2 стр.). С. и Н.—Реконструкция сельского хозяйства и [illegible] тракторов (2 стр.).

ОТКРЫТОЕ ПИСЬМО РАБОЧИХ ЛЕНИНГРАДСКОГО МЕТАЛЛИЧЕСКОГО ЗАВОДА им. СТАЛИНА К РАБОЧИМ ЗАВОДОВ И ФАБРИК ВСЕГО СОЮЗА (1 стр.).

ЗАКРЫЛСЯ III ПЛЕНУМ [illegible]: доклад т. Прокофьева о работе партколлегий НК и заключительное заседание (2 стр.).

ОТ НАРКОМИНДЕЛА: текст договора о нейтралитете и взаимном ненападении между СССР и Афганистаном (2 стр.).

1-й ДЕНЬ ДЕКАДЫ ПОМОЩИ ГРАЖДАНСКОЙ АВИАЦИИ: комбинат 1-го им. Фрунзе обязуется [illegible] через 8 дней первую партию моторов (2 стр.).

9-го ИЮЛЯ «КОММУНАР» ВЫПУСТИЛ 22 НОВЫХ КОМБАЙНА (3 стр.).

НЕ ЗАДЕРЖИВАТЬ ВЫГРУЗКУ И РАСПРЕДЕЛЕНИЕ ОВОЩЕЙ (3 стр.).

НЕ ДОЛЖНО БЫТЬ НИ ОДНОГО ПРЕДПРИЯТИЯ, КОТОРОЕ НЕ УЧАСТВУЕТ В НАЧИНАЮЩЕМСЯ ЗАВТРА СМОТРЕ РАБОТЫ КООПЕРАЦИИ (1 стр.).

БОЛЬШЕВИСТСКИМИ ТЕМПАМИ ОСУЩЕСТВИТЬ МЕХАНИЗАЦИЮ ЛЕСНОЙ ПРОМЫШЛЕННОСТИ (4 стр.).

ОБЗОР ПЕЧАТИ — Образец [illegible] рабселькоровского движения (3 стр.).

ЛИСТОК ПО ВОПРОСАМ РАБСЕЛЬКОРОВСКОГО ДВИЖЕНИЯ (3 и 4 стр.).

СТИХИ: АНАТОЛЬ ГИДАШ — Ну, а дальше?

АНГЛИЯ.

В Шотландии забастовали 5.000 горняков. Забастовкой руководит революционный союз шотландских горняков.

## Уборка началась.

В южных районах развертывается массовая уборка урожая. Первые сведения о ходе уборки [illegible] проявления высокого трудового подъема среди рабочих совхозов и колхозников, примерами ударной работы. В совхозах и колхозах ширится движение за встречные планы уборки, за сокращение сроков, за ударные нормы выработки. Этот новый прилив трудового героизма находит свое отражение в усилившейся тяге крестьянства в колхозы, в новом под'еме колхозного движения в районах, начавших уборку урожая. С тем большей ответственностью, с тем большим вниманием необходимо отнестись к задаче самой тщательной организации уборочных работ, ибо только при этом условии могут быть действительно гарантированы ударные темпы уборки, [illegible] социалистического соревнования, еще больший рост трудовой активности и качества всех работ.

Приходится, однако, отметить [illegible] достаточное внимание многих партийных организаций к этой стороне дела. Проведенный по инициативе «Правды» пятидневник учета труда в колхозах вскрыл в огромном числе случаев [illegible] местными партийными организациями всей важности задачи [illegible] технической совхозного и колхозного производства в нынешний период,—в период борьбы за завершение сплошной коллективизации и ликвидации кулачества как класса.

Пятидневник показал, что [illegible] в технике совхозного и колхозного производства со стороны многих партийных организаций приводит к путанице и неразберихе в целом ряде существенных вопросов колхозного строительства. Особо следует отметить наличие этой путаницы в вопросе о применении сдельщины в колхозах,—путаницы, которая не изжита еще и до настоящего времени и которая поэтому угрожает самым печальным образом сказаться на организации работ в уборочную кампанию.

В ряде краев и областей в большом количестве районов, в областной, краевой, районной и отчасти центральной печати обсуждение итогов применения сдельщины в колхозах весной этого года приводит к некоторой разноголосице. Только на том основании, что бригадная и групповая сдельщина применялась в колхозах без учета индивидуального труда и поэтому превратилась в этих колхозах в уравниловку, некоторые газеты и даже некоторые партийные организации делают поспешный вывод о вредности бригадной и групповой сдельщины. Отсюда начинается совершенно необоснованное противопоставление индивидуальной сдельщины бригадной и групповой формам организации труда, отсюда начинается не совсем понятная «дискуссия» о том, какая сдельщина лучше. Больше того, встречаются в отдельных случаях скоросЫ[illegible] попытки теоретического обоснования [illegible] сдельщины [illegible] социалистического строительства и в частности колхозного строительства.

Надо теперь же решительно покончить со всей этой путаницей и внести полную ясность в вопросы применения сдельщины в колхозах. Прежде всего необходимо решительно пресечь противопоставление индивидуальной сдельщины бригадной и групповой формам организации труда. Колхозам не нужна и вредна такая бригадная и групповая сдельщина, которая построена на основе уравниловки, на основе простого деления выработки поровну между всеми членами бригады. Это бесспорно. Но колхозам необходима такая бригадная и групповая сдельщина как форма организации коллективного труда, при которой учитываются количество и качество работы каждого колхозника—члена бригады или группы, степень его участия в работе бригады или группы.

Казалось бы, решение июньского пленума ЦК, обязывающее применять прикрепление бригад к определенным участкам уборочной площади, должно было подсказать партийным организациям всю несуразность противопоставления индивидуальной сдельщины бригадной и групповой. Бригада, прикрепленная к определенному участку, получает от правления колхоза задание убрать данный участок в столько-то дней, при чем эта работа оценивается правлением колхоза в определенной сумме трудодней. Это и есть по существу бригадная сдельщина. Но следует ли отсюда, что бригадир по окончании работы обязан разделить количество выработанных трудодней поровну между всеми членами бригады?—Ни в какой степени.

Бригадир обязан внутри бригады провести начисление трудодней каждому колхознику, исходя из количества и качества сделанной данным колхозником работы, учитывая при этом также и особое положение того или иного колхозника в бригаде (его квалификация, производственный опыт, стаж) и проч. Таким образом, бригадир обязан произвести распределение выработанных трудодней на основе индивидуального учета работы каждого колхозника или группы колхозников, т.-е. на основе индивидуальной сдельщины, которая, как видно из данного примера, не только не противостоит, но является составным элементом и основой бригадной сдельщины.

Для действительного внедрения сдельщины в колхозах, для перевода всех колхозов на сдельщину, необходимо твердо усвоить все те главнейшие элементы, из которых слагается сдельщина. Решения июньского пленума ЦК совершенно отчетливо говорят об этих составных элементах сдельщины. Первым и основным условием является ликвидация обезлички в колхозном производстве. Прикрепление постоянного состава работников к тракторам, лошадям и машинам, прикрепление бригад к определенным участкам уборочной площади является одной из основных предпосылок для действительного перехода колхозов на сдельщину.

Доведение до каждой бригады, до каждой группы, до каждого колхозника определенного производственного задания—второе неот'емлемое условие сдельщины. Это означает, что теперь же, в самом начале уборочных работ, там, где это еще не сделано, необходимо установить твердые нормы выработки для каждого вида работ и развернуть борьбу самих колхозников за встречные нормы выработки. Только в том случае, когда каждый колхозник знает, сколько он должен выработать за определенное время и в какое количество трудодней эта норма выработки расценивается, можно говорить, что данный колхоз, каждая бригада, каждая группа переведены на сдельщину.

Ликвидация обезлички и установление норм выработки создают прочную основу для широчайшего развертывания социалистического соревнования и ударничества в колхозном производстве. Соцсоревнование в колхозах до сих пор все еще грешит с точки зрения его организации одним крупным недостатком. Оно весьма часто лишено конкретности, перегружено обилием самых различных условий для соревнующихся. Сейчас важнейшим условием для соревнования внутри колхоза и между колхозами должна стать борьба за высшие нормы выработки во время уборки.

Наконец самым важным элементом сдельщины, основой ее является учет труда. Сдвиг, которого удалось добиться в результате проведенного пятидневника учета труда в колхозах, в отношении к этой задаче со стороны местных партийных организаций все еще нельзя признать достаточным. Необходимо довести до конца начатую борьбу за хорошо налаженный учет труда в колхозах.

Каждый коммунист, каждый колхозник и рабочий совхоза должны твердо помнить, что именно в этой области, в области организации совхозного и колхозного производства ликвидируемое как класс кулачество пытается организовать сейчас вредительство, внести сюда замешательство и путаницу, чтобы скомпрометировать колхозное производство в глазах колхозников.

Именно в этой области—области организации совхозного и колхозного производства особенно опасной является правооппортунистическая практика, предоставляющая это дело самотеку, развязывающая руки кулацким элементам. «Левые» загибы в области организации колхозного и совхозного производства также могут проявляться в различных формах.

Задача борьбы на два фронта на нынешнем этапе борьбы за завершение сплошной коллективизации непосредственно связана с задачей овладения техникой совхозного и колхозного производства, решительного поворота лицом к этой задаче всех деревенских партийных организаций.

## К РАБОЧИМ ЗАВОДОВ И ФАБРИК ВСЕГО СОЮЗА.

### ОТКРЫТОЕ ПИСЬМО РАБОЧИХ, ИНЖЕНЕРНО-ТЕХНИЧЕСКОГО ПЕРСОНАЛА И ХОЗЯЙСТВЕННИКОВ ЛЕНИНГРАДСКОГО МЕТАЛЛИЧЕСКОГО ЗАВОДА им. СТАЛИНА.

Товарищи рабочие и работницы! Тов. Сталин в своей исторической речи на совещании хозяйственников [illegible] правы, как потеряли бытии в своей [illegible] работе [illegible] Союза. Те, как мы [illegible] [illegible] и квалифицированных рабочих-ударников [illegible] в этой речи.

Речь тов. Сталина—[illegible] ды, программа [illegible] четыре года, программа [illegible] программа дальнейшего [illegible] страны. Речь тов. Сталина—[illegible] для каждого предприятия, для каждого директора, специалиста, мастера, для каждой ударной бригады, для каждого коммуниста и комсомольца; [illegible] [illegible] конкретную.

Наш завод единодушно одобрил указания т. Сталина и приступил к [illegible] этих указаний, применительно к нашей обстановке. По постановлению заводской партконференции выделили бригады, которые под руководством опытных инженеров, мастеров и квалифицированных рабочих, каждая по отдельному вопросу, обсуждали, как надо работать по-новому. Организовали собрания рабочих по разрядам, провели специальную анкету, выпустили листовки, обсуждали вопрос в цехах. И мы, товарищи, пришли к определенным выводам, которыми решили поделиться с вами через ленинскую «Правду».

Мы берем себе это право выступать на страницах центрального органа партии потому, что наш завод за последнее время проделал большую работу.

Большевики, пролетарии нашего завода, по-ленински борются за советское турбостроение. В прошлом году мы перевыполнили программу: вместо 175 тысяч киловатт паровых турбин по плану мы выпустили 210 тысяч киловатт. В этом году мы должны выпустить 802 тысячи киловатт паровых турбин, в 4 раза больше, чем в прошлом году! Полугодовую программу по паровым турбинам мы выполнили на 112 процентов, по котлам на 105 процентов. Вся полугодовая программа выполнена на 101 процент; по производительности труда на 102,3 процента. Себестоимость мы снизили на 10,2 процента.

Мы выполнили пятилетку в 2½ года. Мы достигли уровня пятилетки, затратив на капитальное строительство 5,5 милл. руб. вместо 19,4 милл. руб., намеченных пятилетним планом.

На-днях мы впервые в истории нашей страны выпустили паровую турбину мощностью в 50 тыс. киловатт. В наших цехах укрепляется [illegible] нашего Союза и [illegible] фундамент под электрификацию [illegible].

Это дает нам право выступить с нашими предложениями и выводами.

Давайте большевистской самокритикой нащупаем и раскроем болячки и недочеты наших предприятий. Давайте обдумаем всем пролетарским коллективом, как применить указания тов. Сталина в каждой отрасли народного хозяйства и в каждом отдельном предприятии, цехе, бригаде.

По-большевистски проведем в жизнь важнейшие мероприятия, указанные в речи т. Сталина, и умножим наши блестящие победы на всех фронтах социалистической стройки.

### Как мы ликвидируем обезличку станков и инструментов.

На нашем заводе непрерывку также превратили в обезличку. Поломка станков, бесконечные ремонты были у нас повседневным явлением.

Там, где мы ликвидировали обезличку, немедленно резко снизились поломки, повысилось качество работы и производительность труда. Но непрерывка у нас не везде существует. В крупнейшем цехе завода—цехе турбин на непрерывку фактически переведено только 40 проц. оборудования ведущих участков (долбежные, карусельные, строгальные, револьверные, автоматические, цилиндро-расточные и другие станки). Непрерывка существует также на тех станках, которые являются «узким» местом в котельной. Остальное оборудование фактически находится на прерывке и используется только на 80 процентов. Извращение непрерывки довело до того, что у нас на некоторых участках существует и прерывка и обезличка. Около 25 процентов оборудования на заводе еще обезличено.

Этого больше терпеть нельзя ни одного дня. Завод разрабатывает теперь для инструментального отделения, у которого нет полной загрузки, двухсменную систему. Опыт немедленно перенесем на все обезличенное оборудование.

Очень много путаницы с графиками работы. Мы просим ВСНХ СССР и ВЦСПС заняться этим вопросом и установить несколько типовых графиков, уже проверенных опытом.

### Мастер тоже обезличен.

Обезличку оборудования мы ликвидируем. А вот мастер до сих пор обезличен. У мастера нет власти в цехе. Планирование и распределение деталей по станкам происходит фактически без мастера. Доходит до того, что когда важные детали обрабатываются на крупных станках, а крупные детали ждут очереди, мастер не имеет права переставить детали.

Тарифно-расценочные бюро устанавливают расценки также без мастера, не считаясь с его мнением. Планирование и распределение, очень часто не знающие совсем или слабо знающие производство, решают самые те же на все ость жгучие вопросы производства, а мастера отстранены от всего, обезличены. Мастер занимается чем угодно, но только не тем, чем он должен заниматься: организацией и руководством производства в цехе.

У нас на заводах, вероятно, не лучше. Давайте по-сталински [illegible] опасныйную обезличку мастера. Мы у себя на заводе расширили права мастера. Решительно усилим его влияние на плановый и распределительный отделы. К первому августа разрабатываем специальное положение о правах и обязанностях мастера на основании хозрасчета и укрепления единоначалия. Завод также расширит права мастера в области расценок. Старая тарифная система может быть разбита только при активной помощи со стороны мастера.

Товарищи, расскажите о своем опыте, как можно лучше разрешить этот вопрос, от которого во многих случаях зависит выполнение производственных планов.

### Как мы создаем свою производственно-техническую интеллигенцию.

Наш завод—первый в Союзе завод-втуз. Наш втуз существует год. В течение этого года на первой ступени втуза мы выпустили 85 квалифицированных рабочих 3-го и 4-го разрядов, раньше они были чернорабочими. В настоящее время во втузе учится 391 человек в первой ступени (выпускает квалифицированных рабочих), 240 человек — во второй ступени (выпускает техников и мастеров) и 170 человек — в третьей ступени (выпускает инженеров). Кроме того, непосредственно в цехах ученичеством охвачено 250 взрослых рабочих, которые, работая на станках, одновременно обучаются под наблюдением инструкторов.

В связи с речью тов. Сталина, с его призывом создавать производственно-техническую интеллигенцию рабочего класса, мы об'являем в августе новый набор во втуз на 600 рабочих всех квалификаций в первую ступень, 160 рабочих во вторую ступень и 80 рабочих в третью ступень. В 1932 году наш втуз, кроме сотни квалифицированных рабочих и мастеров, выпустит 60 техников и 40 инженеров. Втуз будет выпускать три раза в год инженеров, техников, квалифицированных рабочих. Вот как мы создаем свою производственно-техническую интеллигенцию.

Ударник-инженер В. М. АНДРЕЕВ, начальник литейного цеха завода им. Сталина. Под его руководством цех блестяще выполнил программу первого полугодия. Беспартийный.

Этот проверенный путь, по нашему мнению, открыт для всех заводов нашего Союза. Надо отбросить все «левацкие» планы о втузах-гигантах, о немедленном стирании разницы между умственным и физическим трудом и строить втузы, исходя из возможностей каждого завода. Завод-втуз не срывает выполнения промфинплана, как думают некоторые узколобые хозяйственники, но помогает выполнять его. Живым примером является наш завод-втуз. Мы перевыполнили программу и одновременно готовим свои кадры. Рабочие работают и одновременно учатся во втузе. Преподавательские силы мы вербуем главным образом из инженеров нашего завода. Рабочие-слушатели третьей ступени — кандидаты в инженеры,—и те работают на заводе 5 дней в десятидневку.

### Вопросами зарплаты мало занимались.

В мае у нас на заводе на сдельной оплате было 51,54 проц. общего числа рабочих, на повременной—48,46 проц. Это привело к тому, что рабочий день у нас не уплотнен. В котельном цехе рабочий день фактически загружен на 75 проц., в старотурбинном—на 78 проц., в новотурбинном—на 87,5 проц. В старотурбинном цехе, например, вместо 66 необходимых чернорабочих работает 126.

Когда мы после речи тов. Сталина вплотную подошли к вопросам зарплаты, мы убедились, насколько прав тов. Сталин, утверждающий, что надо разбить старую тарифную систему. Только мелкобуржуазная «левацкая» уравниловка могла породить такие факты, что чернорабочий в кузнице получал в апреле столько, сколько получает рабочий четвертого разряда—средней квалификации—в той же кузнице или турбинном отделении: 1 рубль в час. Мы натыкались на такие факты, что рабочий 7 разряда в механическом получает меньше, чем рабочий 6-го разряда того же цеха: первый получает 1 руб. 38 коп., второй 1 руб. 42 коп. Рабочий 7-го разряда кузницы получает 1 р. 05 коп. в час, а рабочий 6 разряда того же цеха получает 1 руб. 40 коп. Рабочий 8-го разряда—высокой квалификации—в котельной получает 1 руб. 36 коп., а рабочий 6-го разряда в той же котельной получает 2 руб. 11 коп., рабочий 6-го разряда в литейном—1 руб. 34 к. в час, и т. д. и т. п.

Внутри одного разряда также существует вредная уравниловка. Токарь 7-го разряда, кузнец 7-го разряда и литейщик 7-го разряда, несмотря на качественную разницу в выполняемой работе, получают почти одну и ту же зарплату—около 1 р. 30 коп. в час. Старый тариф совершенно не учитывает особенностей работы.

Такая система оплаты труда не могла способствовать росту заинтересованности рабочего в повышении своей квалификации. При такой системе не могло быть достаточного роста производительности труда, чем далее система подмастерья[illegible]. У нас на заводе за последнее время текучесть также усилилась. И если бы все же [illegible] свой завод, то при правильной тарифной политике мы могли бы удержать, повысить квалификацию, рабочую силу и резко [illegible] себестоимость и [illegible] индустриализации страны.

Все основные формы [illegible] вредной бюрократизма тарифно-нормировочного бюро (ТНБ), насколько у нас свидетельствует техническое нормирование, насколько бюрократически [illegible].

Мы думаем, что наш завод—не исключение. То, что нам приходится читать ежедневно в газетах, свидетельствует о том, что в ТНБ во многих местах сидят чиновники, оторванные от производства.

Надо об'явить жестокую войну мелкобуржуазной уравниловке, разбить старую тарифную систему, перестроить работу ТНБ, организовать курсы для нормировщиков, организовать действительное техническое нормирование и усилить решающую роль мастера в вопросах расценок.

Что все можно будет осуществить, если хозяйственники, партийные и профессиональные организации по-большевистски поработают над вопросами тарифной политики, если они будут вникать во все ее детали, если они будут знать, кто, сколько и за что получает на заводе.

Мы у себя на заводе кое-что уже сделали. Крановщиков, шпренгельщиков мы перевели на повременной оплаты на премиальную. Вводим премиальную систему оплаты труда для инструкторов и установщиков по повременной в зависимости от выработки рабочих. Вводим премиальную систему по текущем ремонте. В ближайшие дни пересмотрим все тарифы.

Следующим нашим шагом является премиально-прогрессивная оплата, которую мы с 20-го июля вводим по обработке дисков высокого и низкого давления, по механической обработке лопаток и т. д.

В ближайшие дни мы пересмотрим тарифные нормы инженеров. Мы и инженеров попытаемся перевести на премиально-прогрессивную систему оплаты труда. Разве это допустимо, чтобы инженер-конструктор получал 162 р. 50 к. в месяц, а конторский служащий 150 рублей? Это относится и к мастерам. Нельзя допускать, чтобы мастер получал меньше, чем рабочий. А ведь очень часто бывает именно так.

Мы также решили пересмотреть оплату труда в конторах и бригадах и перевести [illegible] на дифференцированную зарплату по квалификации и выработке.

Мы предлагаем союзу машиностроительных рабочих составить новый тарифно-квалификационный справочник.

Мы теперь работаем над вопросом пересмотра тарифной системы. В ближайшие дни мы поделимся с вами нашими более подробно разработанными предложениями.

Ударник-инженер М. И. ГРИНБЕРГ. Один из лучших инженеров-конструкторов завода им. Сталина. Беспартийный.

### Откуда мы будем брать рабочую силу?

Дети рабочих, их жены, демобилизованные красноармейцы и то, что до сих пор шло самотеком из деревни, — это были наши источники вербовки рабочей силы. Мы будем и дальше пользоваться этими источниками. Но вместо самотечной рабсилы из деревни мы предлагаем следующее. Там, где строится (Харьков) или в ближайшее время приступают к строительству (Уфа) турбинных заводов, соответствующие организации вместе с нашим заводоуправлением должны вербовать колхозников для подготовки на нашем заводе кадров для этих будущих заводов. Обучаясь в течение двух — трех лет у нас, эти рабочие, уже квалифицированные, после окончания обучения поедут на свои заводы. Таким путем мы создадим национальные кадры.

Второе, что обеспечивает ликвидацию недостатка в рабсиле, — это механизация.

Наш завод в этом отношении проделал большую работу. Мы добились типизации продукции. Мы теперь, например, производим только три рода паровых турбин по 12, 24, 50 тысяч киловатт вместо огромного количества типов мелких турбин. Мы единственный в мире завод, который добился серийности в выпуске турбин. Это дает нам возможность максимально механизировать труд. В прошлом году мы при четырех тысячах производственных рабочих выпустили на 33 миллиона рублей продукции, в этом году мы даем продукции на 61 миллион рублей при 5,5 тысячах производственных рабочих. Рост продукции на 83 процента при росте рабочих на 37 процентов.

Дальнейшая типизация, применение автоматов, полуавтоматов, максимальная механизация, внедрение машинного труда — вот наши пути работы по-новому в разрешении вопроса рабочей силы.

### Как завод улучшает обслуживание рабочих.

При заводе для рабочих с желудочными болезнями организована диэтическая столовая с пропускной способностью на 300 человек. Кроме того, при заводе существует столовая-ресторан, которая обслуживает всех рабочих горячими обедами. Мы имеем два заводских дома отдыха, заводские дачи, общежития для иностранных рабочих, втуз и ФЗУ (1.750 учащихся), кино и дворец для [illegible] работников, 230 га огородов, свой ЗРК, санаторию.

В ближайшее время откроем столовую для одиночек, яслей, расширим существующую заводскую фабрику-кухню. Строим дом культуры на Полюстровской набережной.

Самое узкое место у нас—жилища. Мы предлагаем разукрупнить жилищное строительство. Надо его максимально децентрализовать. Завод и цех должны также стать центром рабочего жилищного строительства. Надо привлечь рабочих-ударников к накоплению. Надо организовать жилстроительство так, чтобы каждая группа рабочих и заводы могли заботиться о своем жилстроительстве. Громоздкие, централизованные и зачастую бюрократические жилстроительные организации не справляются со своими задачами. Их надо разукрупнить.

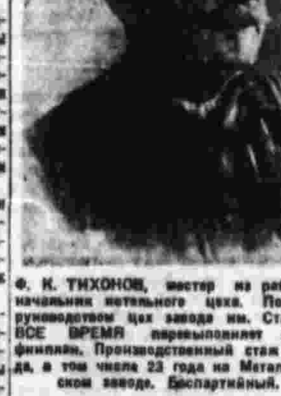

Ф. К. ТИХОНОВ, мастер из рабочих, начальник котельного цеха. Под его руководством цех завода им. Сталина ВСЕ ВРЕМЯ перевыполняет промфинплан. Производственный стаж 44 года, в том числе 23 года на Металлическом заводе. Беспартийный.

### Как мы накопляем средства.

Тов. Сталин в своей речи указал, что старые источники накопления уже недостаточны для грандиозного размаха социалистического строительства; что тяжелая промышленность, в особенности машиностроение, тоже должна накоплять средства и ресурсы для дальнейшего развертывания большевистских темпов индустриализации и коллективизации страны. Роль города Ленина — крупнейшего машиностроительного центра Союза—возрастает. Машиностроительные гиганты Ленинграда должны не только технически переоборудовать социалистическую промышленность и сельское хозяйство, но и накопить средства для строительства Урало-Кузнецкого комбината и создания новых промышленных очагов в стране. Роль новых отраслей машиностроения, вроде нашего завода турбостроения, в накоплении средств особенно велика. Создавая новые машины, мы применяем новейшие методы рационализации и организации труда. Это дает нам возможность накоплять средства: снижать себестоимость в больших размерах.

Наш завод в предыдущие годы накопил за счет снижения себестоимости: в 1927/28 году—378 тыс. руб., в 1928/29 г.—1,94 млн руб., в 1929/30 году—2,6 млн руб. и за пять месяцев 1931 г.—1,0 млн руб. Здесь у нас темпы за последнее время ослабли. За весь 1931 г. наш завод должен дать снижение себестоимости в размере 4 млн руб. (18 проц.). А прибыли за год мы должны дать 13,6 млн. руб.

Что мы предпринимаем для увеличения накопления?

По плану рационализации мы должны дать экономии 2,4 млн. руб. Это мы безусловно перевыполним. Завод составил встречный план рационализации на 6 млн. руб. Мы вводим твердые сплавы (видий и победит) для режущего инструмента, форсируем развитие электросварки, вводим штамповку лопаток, фланцев. Мы расширяем и рационализируем конструкторское бюро, делаем его базой рационализации. Мы жестко будем придерживаться установленных стандартов. Все эти и многие другие рационализаторские мероприятия в производстве и управлении позволят нам больше и лучше накоплять.

### Надо создать хозрасчетный аппарат в цехе.

Тов. Сталин говорит, что путь к накоплению средств—внедрение и укрепление хозрасчета.

Что нам дает сделать в этой области? Во втором квартале мы перевели на хозрасчет 7 цехов, в которых работают 66,7 процента рабочих. У нас было 39 хозрасчетных бригад с охватом 564 рабочих. Переход на хозрасчет дал немедленно крупные результаты. [illegible] снижена себестоимость с 8,2 проц. по плану до 12,6 проц., прибыль соответственно—с 8,4 до 9,35, [illegible] снижена себестоимость на 4,7 процента больше задания и т. д.

Хозрасчетные бригады [illegible] ударную борьбу. Хозрасчетная бригада Тихонова (формовщик [illegible] ных лопаток) дает браку 0,56 процента вместо 10—15 проц. брака, которые эта бригада давала до перехода на хозрасчет. Заработок бригады увеличился с 70 коп. в среднем на человека в час до 80—85 коп. Краткий опыт [illegible] полного хозрасчета нам показал, что здесь лежит крупнейший источник накопления накоплении для народного хозяйства, быстрого роста заработной платы и упорядочения всего процесса производства.

В третьем квартале переводим на хозрасчет 12 цехов с 90,3 проц. рабочих.

Основное звено в перестройке всего завода на хозрасчет—это хозрасчетная бригада. Это нам подсказывает наш небольшой опыт. Без хозрасчетных бригад очень слабо прививается хозрасчет в цехе и на заводе в целом.

Что нам мешает проводить хозрасчет? Первое—отсутствие четкого технического планирования и второе—отсутствие хозрасчетного аппарата в цехе.

Подготовка к переходу на хозрасчет вскрыла, что мы очень часто не знаем мощности оборудования и что многие технологические процессы не разработаны, нет графика, нет учета.

В цехе нет элементарнейшего учетного аппарата. Это одно из последствий обезлички мастера. А аппарат заводоуправления не может справиться с этой задачей.

Завод приступает к перестройке аппарата заводоуправления. Мы его максимально упростим и создадим гибкий учетный аппарат в цехах и у мастеров. Каждая крупица опыта в этом сложном и важном деле чрезвычайно ценна. Директора, мастера и бригадиры, расскажите, как вы справляетесь с этой задачей!

Мы беремся за изучение завода. Это звучит несколько странно. Но тем не менее факт, что мы не знаем своего завода как следует. И тысячу раз прав тов. Сталин, когда говорит, что хозяйственники должны по-настоящему познакомиться с заводами, которыми они руководят. Мы приступаем к улучшению технического планирования, к составлению графиков ряда технологических процессов, фотографии рабочего дня и паспортизации станков. Надо знать завод, овладеть полностью его техникой и мощностью,—вот наш лозунг, который мы постараемся реализовать в течение ближайших недель.

### За хозрасчетный завод.

Мы считаем, что хозрасчетная бригада—важнейший рычаг внедрения хозрасчета во все звенья народного хозяйства.

Мы приступаем к перезаключению договоров хозрасчетных бригад и цехов. Вводим премиальную систему за лучшее проведение хозрасчета. Мы будем соревноваться между собой, исходя из новых обязательств по хозрасчету. Мы призываем в движение пролетарскую смекалку, мобилизуем нашу революционную волю, внедрим хозрасчет во все поры нашего завода.

Мы перед лицом всего нашего Союза обещаем, что превратим наш завод-втуз в хозрасчетный завод. Вызываем все машиностроительные гиганты Союза на социалистическое соревнование. Давайте соревноваться, кто раньше и лучше реализует указания тов. Сталина о внедрении хозрасчета.

Товарищи! Страна Советов за последние годы достигла крупнейших успехов. Каждый рабочий это видит, понимает и чувствует. Но мы должны двигаться еще скорее вперед! Мы унаследовали от российской буржуазии и помещиков отсталую страну, а должны в течение максимум десяти лет догнать и перегнать в технико-экономическом отношении капиталистические страны. В речи тов. Сталина даны условия продвижения вперед. Мы их должны выполнить так же, как до сих пор выполняли все указания коммунистической партии.

Мы будем во главе с нашими коммунистами бороться за перестройку по-новому так же, как мы в свое время боролись против оппортунистических темпов в турбостроении.

Давайте же скорей перестраиваться, товарищи! Ближайшая проверка—выполнение и перевыполнение плана третьего, решающего квартала.

Революционным темпом—вперед, к новым победам!

**ПИСЬМО ОБСУЖДАЛОСЬ И ПРИНЯТО СОБРАНИЕМ ВЫСОКОРАЗРЯДНЫХ РАБОЧИХ, МАСТЕРОВ И БРИГАДИРОВ И ОБЩИМИ СОБРАНИЯМИ ЦЕХОВ ЗАВОДА-ВТУЗА ИМ. СТАЛИНА.**

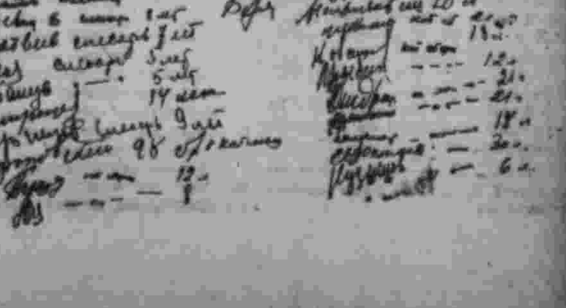

## УБОРОЧНАЯ СВОДКА.

### МТС УДАРНЫМИ ТЕМПАМИ РАЗВЕРТЫВАЮТ УБОРКУ.

**На 5 июля**

К УБОРКЕ ПРИСТУПИЛИ 129 МТС

УБРАЛИ ОЗИМ. ХЛЕБОВ 420 т. га

**Украина.**

#### МТС УКРАИНЫ ВКЛЮЧИЛИСЬ В МАССОВУЮ УБОРКУ.

ХАРЬКОВ, 10 июля. (Наш корр.). Все большее количество МТС Украины включается в уборку урожая. На 5 июля 63 МТС собрали урожай с 183.374 га. Из этого количества озимой пшеницы собрано с 109.902 га, озимой ржи—с 74.715 га.

Наряду с уборкой, по сведениям на 5 июля, 9 МТС начали обмолот. Этими МТС обмолочено 2.518 центн. озимых. 5 МТС сдали уже по хлебозаготовкам 956 центнеров хлеба.

**Сев. Кавказ.**

#### ЗЕРНОВЫЕ ГИГАНТЫ ВЫСТУПАЮТ НА ШТУРМ УРОЖАЯ.

ЗЕРНОГРАД (Учебно-опытный совхоз), 10 июля. 260 комбайнов «Гиганта» и 76 Учебно-опытного совхоза № 2 будут двинуты на штурм урожая.

«Гигант» убирает 176 тыс. га, Учебноопытный—65 тыс. Рабочие обоих совхозов борются за то, чтобы в кратчайший срок полностью убрать урожай. По инициативе Учебно-опытного зерносовхоза 7 июля в Зернограде встретились представители обоих совхозов и подписали договор на соцсоревнование. Основное содержание встречных обязательств следующее: Учебно-опытный обязуется довести суточную производительность парного комбайнового агрегата «катерпиллер» до 57 га на уборке озимых и 67 га на уборке яровых. Производительность «оливера» соответственно довести до 65 и 72 га. При том нагрузка на одиночный комбайн достигает 42—48 га, что превышает первоначальный план совхоза на 40 проц. «Гигант» со своей стороны обязуется суточную нагрузку парного агрегата «катерпиллер» на уборке яровых довести до 58 га, «оливера»—до 76 га. Это даст превышение первоначального плана на 25—35 проц. Такое повышение производительности работы комбайнов позволит Учебно-опытному совхозу сократить общий срок уборки с 36 до 25 дней, «Гиганту»—с 23 до 20 дней, а на отдельных участках «Гиганта»—до 17—18 дней. С этим также должны заметно сократиться сроки сдачи хлеба на элеваторы.

Рабочие совхозов обязуются повышать свою техническую квалификацию и внимательно относиться к машинам, не допускать их поломок и выхода из строя. Соцдоговор подписан, практическое осуществление его всей массой рабочих совхозов перенесено на участки, где ведется штурм второго большевистского урожая.

Выездная бригада «Правды»: Атанов, Козловский, Сергеев Корымов, Дульнов.

**ЦЧО.**

#### В БОРЬБЕ ЗА ВСТРЕЧНЫЕ НОРМЫ ВЫРАБОТКИ.

КАНТЕМИРОВКА. (Наш корр.). Большинство колхозов Кантемировского района (ЦЧО) приступило к уборке озимых хлебов. Убрано 524 га ржи.

Колхозники выдвигают встречные нормы выработки. Колхоз «Червоный прогресс» вместо 4,5 га на машину-лобогрейку вырабатывает 6,5 га.

На полях широко развернуты соцсоревнование и ударничество. Колхозы добились доведения сдельщины до каждого колхозника.

*Перестройка кооперации на периферии.*

## ЗАВТРА—ПЕРВЫЙ ДЕНЬ ПЯТИДНЕВНИКА СМОТРА.

### НИ ОДНОГО ПРЕДПРИЯТИЯ, НЕ УЧАСТВУЮЩЕГО В ПРОВЕРКЕ РАБОТЫ КООПЕРАЦИИ.

#### 100 РАБОЧИХ «ЭЛЕКТРОСИЛЫ» ВЫДЕЛЕНЫ ДЛЯ УЧАСТИЯ В СМОТРЕ.

ЛЕНИНГРАД, 10 июля. (Наш корр.). Рабочие завода «Электросила», шефа ленинградской кооперации, в ответ на вызов рабочих завода «Красный Богатырь» решили 12 июля принять участие в смотре выполнения майского обращения ЦК и Совнаркома.

Для участия в смотре выделяются 100 рабочих-активистов.

Большое внимание будет уделено обследованию работы соцсовместителей в аппарате кооперации и шефской работе.

#### УДАРНОМУ ЕФРЕМОВСКОМУ СТРОИТЕЛЬСТВУ—ПЕРВООЧЕРЕДНОЕ СНАБЖЕНИЕ.

МОСКВА. Строящиеся в Ефремове заводы синтетического каучука будут играть выдающуюся роль в развитии всей нашей промышленности.

Учитывая ударный характер строительства, президиум МСПО решил возложить на непосредственную организационное и хозяйственное обслуживание ефремовских рабочих.

Отраслевым об'единениям МСПО, тресту хлебопечения и автономной секции общественного питания поручено обеспечить первоочередной и бесперебойный завоз в Ефремов продуктов и предметов широкого потребления, с учетом притока рабочих, занятых на строительстве.

#### ТОЛЬКО ЛИШЬ ПРИСТУПИЛИ...

ПОЛТАВА, 10 июля. Лишь несколько дней назад полтавская потребкооперация приступила к практическому выполнению решений партии о перестройке работы. Будет организовано по линии Вукоспилки 10 специальных магазинов, по линии потребкооперации—5 овощных, 2 фруктовых, 6 овощных развозок и 10 ларьков.

Закрытые распределители еще не перестроились лицом к производству; неумелая организация их создает очереди, что отражается на производстве.

На фабрике им. Кутузова и в Масокомбинате плохо поставлено общественное питание. Столовые закрытого типа стали обслуживать лишь 60,5 проц. трудящихся. Отсутствие четкости в работе столовых горкооперации и нехватка на 30 проц. посуды в столовых создают очереди.

Недостаточно участвуют в перестройке кооперации партийные и профессиональные организации. Значение промышленного снабжения лучших ударников профсоюзные и партийные организации недооценили. 2.000 книжек ударников распределены без строгого контрольного подхода. В результате были случаи, когда книжки получали лжеударники (Госшвейхимбыт, завод «Металл», «Кутузовка»).

Бригада «Правды»: Попов, Емельянов, Нарель, Сулимицкий, Чихмахер.

#### ПЕРЕСТРОЙКА ИДЕТ ТУГО.

ОМСК. Перестройка работы омской кооперации идет туго. Отраслевыми об'единениями открыты пока 5 магазинов.

Плодоовощные магазины намечалось открыть еще 5 июля, однако торговать в них нечем. Одновременно ферма красного треста пригородных хозяйств и погоне за барышами продает овощи непосредственно на базарах всем без исключения.

На пригородной даче Черемушки ЦРК разбазаривает молоко, в то время как в Омске дети рабочих неснабжаются молоком. Столовыми в Омске охвачено 30 проц. рабочих и служащих. Столовые находятся в неприспособленных помещениях, весьма перегружены. Отсутствуют ледники, кладовые для продуктов, порча которых стала обычным явлением. Акты санитарного надзора безрезультатны. Меню крайне однообразно. Во всем наблюдается тот же «коммерческий» расчет. Посуды нехватает.

Между ЦРК и отраслевыми об'единениями нет увязки в работе, отсутствует взаимопомощь. От выделения продавцов в счетоводов из своего аппарата для отраслевых об'единений ЦРК уклоняется.

В партколлективе ЦРК перестройка работы кооперации вызвала растерянность, неумение справиться со своими задачами. В последнее время созданы самостоятельные партячейки, подчиненные непосредственно горкому партии.

# ОТ НАРОДНОГО КОМИССАРИАТА ПО ИНОСТРАННЫМ ДЕЛАМ.

Ниже публикуется текст подписанного в Кабуле 24 июня 1931 г. договора между СССР и Афганистаном.

## ДОГОВОР

### О НЕЙТРАЛИТЕТЕ И ВЗАИМНОМ НЕНАПАДЕНИИ МЕЖДУ СОЮЗОМ СОВЕТСКИХ СОЦИАЛИСТИЧЕСКИХ РЕСПУБЛИК И АФГАНИСТАНОМ.

Центральный Исполнительный Комитет Союза Советских Социалистических Республик и его величество король Афганистана в целях упрочения дружественных и добрососедских отношений, счастливо существующих между обеими странами на базе договора, подписанного в Москве 28 февраля 1921 года, и уверенные в том, что отношения эти будут и впредь неизменно развиваться, служа высоким целям всеобщего мира, решили заключить настоящий договор, продолжающий тем же началами, как и договор, заключенный в Пагмане 31 августа 1926 года, и назначили с этой целью:

Центральный Исполнительный Комитет Союза Советских Социалистических Республик — полномочного представителя Союза Советских Социалистических Республик в Афганистане гр. Леонида Николаевича Старка и

его величество король Афганистана — министра иностранных дел Афганистана гр. Файз-Мухаммед-Хана, — которые, после предъявления своих полномочий, признанных правильными, согласились в нижеследующем:

**СТАТЬЯ 1.**

В случае войны или военных действий между одной из договаривающихся сторон и одной или несколькими третьими державами другая договаривающаяся сторона обязуется соблюдать нейтралитет по отношению к первой.

**СТАТЬЯ 2.**

Каждая из договаривающихся сторон обязуется воздерживаться от всякого нападения на другую и на территории, находящейся в ее владении, не предпринимать таких шагов и не допускать с чьей бы то ни было стороны таких действий, которые причинили бы другой договаривающейся стороне политический или военный ущерб. Равным образом каждая договаривающаяся сторона обязуется не принимать участия ни в союзах или соглашениях военного или политического характера с одной или несколькими державами, которые были бы направлены против другой договаривающейся стороны, ни в финансовом или экономическом бойкоте или блокаде, направленных против другой договаривающейся стороны. Кроме того, в случае, если линия поведения третьей державы или третьих держав по отношению к одной из договаривающихся сторон будет носить враждебный характер, другая договаривающаяся сторона обязуется не только не поддерживать такую линию поведения, но обязана на своей территории противодействовать ей и вытекающим из нее враждебным действиям и начинаниям.

**СТАТЬЯ 3.**

Высокие договаривающиеся стороны, исходя из взаимного признания государственного суверенитета, обязуются воздерживаться от всякого вооруженного или невооруженного вмешательства во внутренние дела другой договаривающейся стороны и будут категорически воздерживаться от содействия или участия в какой-либо интервенции со стороны одной или нескольких третьих держав, которые предприняли бы шаги против другой договаривающейся стороны. Договаривающиеся стороны не допустят и будут препятствовать на своей территории организации и деятельности группировок, а также будут препятствовать и деятельности отдельных лиц, которые вредили бы другой договаривающейся стороне или же подготовляли бы ниспровержение государственного строя другой договаривающейся стороны, или же покушались бы на целость ее территории, или же производили бы мобилизацию или вербовку вооруженных сил против другой договаривающейся стороны. Подобным же образом обе стороны не будут разрешать и не допустят пропуска и провоза через свою территорию вооруженных сил, оружия, огнестрельных припасов, военного снаряжения и всякого рода военных материалов, направленных против другой договаривающейся стороны.

**СТАТЬЯ 4.**

Согласно изложенному выше в настоящем договоре, каждая из высоких договаривающихся сторон заявляет, что она не имела и не имеет никаких тайных или явных обязательств в отношении одного или нескольких государств, которые противоречили бы настоящему договору, и что в течение всего срока действия этого договора она не вступит в такие договоры и соглашения, которые противоречили бы настоящему договору.

**СТАТЬЯ 5.**

Равным образом каждая из договаривающихся сторон заявляет, что между нею и другими государствами, находящимися в непосредственном соседстве, сухопутном или морском, с другой стороной, не существует никаких обязательств, кроме актов, уже преданных гласности.

**СТАТЬЯ 6.**

Все пределы обязательств, условия которых установлены в настоящем договоре, каждая из договаривающихся сторон сохраняет полную свободу действий для предпринятия шагов к установлению всякого рода отношений и союзов с третьими державами.

**СТАТЬЯ 7.**

Договаривающиеся стороны признают, что разрешение всех могущих возникнуть между ними споров или конфликтов какого бы характера и какого бы происхождения они ни были, должно всегда изыскиваться только в мирных средствах. В развитие настоящей статьи между договаривающимися сторонами могут быть заключены соответствующие соглашения.

**СТАТЬЯ 8.**

Настоящий договор заключен на срок в пять лет и вступает в силу с момента его ратификации, которая должна состояться не позднее чем через два месяца со дня его подписания. Обмен ратификационных грамотами произойдет в гор. Кабуле, в месячный срок после ратификации договора.

По истечении пятилетнего срока, настоящий договор будет автоматически продолжать свое действие из года в год, с правом каждой из договаривающихся сторон прекратить его действие, предупредив о том за шесть месяцев. В случае предусмотренного настоящей статьей предупреждения о денонсации договора, — договаривающиеся стороны вступят одновременно в переговоры о форме возобновления настоящего договора.

**СТАТЬЯ 9.**

Настоящий договор составлен на русском и персидском языках. При толковании его оба текста считаются аутентичными.

Подлинный подписали:
**ФАЙЗ-МУХАММЕД-ХАН.** (М. П.)
**ЛЕОНИД СТАРК.** (М. П.)

Учинено в Кабуле 24 июня 1931 г.
(ТАСС).

БОРЬБА ЗА ТОРФ.

# ШИРЕ ПРОЛЕТАРСКУЮ ПОМОЩЬ ЗАВОДОВ И ФАБРИК ТОРФОРАЗРАБОТКАМ.

**ДОБЫЧА ТОРФА ПО СОЮЗУ** (в тыс. тонн.)

| 4 июля | 5 июля | 6 июля | 7 июля | 8 июля |
|---|---|---|---|---|
| 113,5 | 101,4 | 98,6 | 87,9 | 91,4 |

### «ПРОХЛАДНОЕ» ОТНОШЕНИЕ ЛЕНИНГРАДСКИХ ПРОФСОЮЗОВ К ПОМОЩИ ТОРФОРАЗРАБОТКАМ.

ЛЕНИНГРАД, 10 июля. (Наш корр.). На 2-й субботник помощи торфоразработкам вышло 4.600 ленинградских рабочих. Но этого еще недостаточно, так как необходимо, чтобы ежедневно на субботники выходило не менее 5 тыс. человек.

Этот план не выполняется вследствие неудовлетворительной работы райпрофсоветов и областных профсоюзов, которые не сумели организовать как следует субботники в помощь торфоразработкам.

### ШЕФСТВО ЗАВОДА «ФИЗИКО-МЕХАНИК».

КИЕВ, 10 июля. (Наш корр.). Завод «Физико-механик» первый откликнулся на призыв киевского горсовета и взял шефство над Мощанским торфоразработками.

Завод «Физико-механик» выслал на торфоразработки бригаду в 45 чел.

Партийное строительство

# РЕШИТЕЛЬНОЙ БОРЬБОЙ С ИЗВРАЩЕНИЯМИ ЛЕНИНСКОЙ ПОЛИТИКИ ПАРТИИ ОБЕСПЕЧИМ НОВЫЕ УСПЕХИ СОЦИАЛИСТИЧЕСКОГО НАСТУПЛЕНИЯ.

## III ПЛЕНУМ ЦКК ВКП(б) ЗАКОНЧИЛ СВОЮ РАБОТУ.

## О РАБОТЕ ПАРТКОЛЛЕГИЙ КК. — Доклад тов. ЯРОСЛАВСКОГО.

В своем докладе тов. Ярославский остановился на задачах контрольных комиссий на новом этапе социалистического строительства. Большое место в докладе было уделено вопросам дальнейшего укрепления рядов партии, борьбы за ленинские принципы, против оппортунизма всех видов, за чистоту партийных рядов, за укрепление партийной дисциплины и дальнейшее идейно-политического уровня коммунистов.

Чистка партии дала совершенно определенные, положительные результаты. Несмотря на ряд ошибок и перегибов, допущенных на местах и исправленных по апелляциям, из партии исключено более 130 тыс. негодных членов, тормозивших партию в стороне новых слоев рабочих. Контрольные комиссии должны и в дальнейшем вести систематическое очищение партии от чуждых, разложившихся и оппортунистических элементов. Эта работа требует большой четкости.

Нельзя забывать, что важнейшая роль партколлегий — воспитательная. Наше дело не столько наказать совершившего проступок, сколько исправить его, если это не чуждый партии человек. Далеко не все КК подходят с этим критерием. Вовсе не нужно, чтобы каждое дело было разобрано со всеми формальностями, иногда достаточно простого товарищеского разговора и указания. Нередко достаточно написать обстоятельному товарищу, совершившему ошибку или проступок, как исправить ее, чтобы он исправился. Между тем, нередко член партии, находящийся в трудных условиях, встречает стену бюрократического равнодушия и пренебрежения.

Наша партия — здоровая могучая партия потому, что она ведет правильную ленинскую политику, развертывая социалистическое наступление, беспощадно борясь со всякого рода оппортунизмом, изгоняя из своей среды оппортунистов, обюрократившихся, разложившихся, примазавшихся людей и вовлекая в свои ряды огромную массу передовиков рабочего класса.

Первый квартал в 1931 г. дает рекордную цифру роста партии — 247.612, т.-е. ¼ миллиона новых членов. На 1 апреля текущего года партия насчитывала в своих рядах 2.258.908 членов, из них рабочие составляют 66,5 проц., рабочие, находящиеся на производстве, — 44,6 проц., крестьяне — в подавляющей массе колхозники — 17,2 проц.

Однако не всегда у нас внимательно относятся к новым членам партии. В ряде случаев имеется недопустимая расточительность. Например, на Коломенском заводе по формальным поводам исключены десятки новых членов партии — ударников. Нужно подходить не формально, а проверять действительные условия и трудности у отдельных товарищей, и во всяком случае, прежде чем исключать или выносить выговор, внимательно разобраться в деле.

Многие контрольные комиссии, указывает далее тов. Ярославский, подходят к членам партии, как к членам какого-то монашеского вышестоящего ордена. Нельзя требовать от члена партии, чтобы он теперь, когда материальный и культурный уровень масс, в том числе и членов партии, значительно повысился, не одевался и т. д. несколько лучше, чем несколько лет назад.

Тов. Ярославский останавливается на задаче укрепления коммунистических технических кадров на производстве, приводя яркие примеры недопустимого отношения даже со стороны работников КК к коммунистам-специалистам.

Переходя к вопросу о борьбе с оппортунизмом, тов. Ярославский подчеркивает, что борьба на два фронта составляла и составляет важнейшую задачу всей партии ее ЦК и ЦКК, местных партийных комитетов и органов КК. Хотя правый оппортунизм, троцкизм, родственные ему «левые» группы и право-«левацкий» блок разгромлены достаточно основательно, но это не значит, что исчезла всякая опасность проникновения оппортунистических элементов в нашу среду. Возможно влияние оппортунизма прежде всего на отдельных молодых ячейках, еще не прошедших школы большевистской борьбы. Сопротивление кулачества мероприятиям партии по коллективизации отражается в низших звеньях в виде проявлений правого и «левого» оппортунизма. Совершенно очевидно, что огонь против оппортунизма, и прежде всего против правого, являющегося главной опасностью, надо, разумеется, бороться против опошления слова «оппортунизм» и против приклеивания ярлыка «оппортунист» там, где оппортунизма нет.

Тов. Ярославский цитирует некоторые троцкистские документы последнего времени, свидетельствующие о полном переходе троцкистов на контрреволюционные позиции по важнейшим вопросам политики партии и советской власти. Он настаивает поэтому на большей настороженности в том, что только теперь выявляет о разрыве с троцкистами.

Приведя ряд фактов право-«левых» оппортунистических вылазок, освещавшихся, в частности, в «Правде», тов. Ярославский указывает на связь между обывательщиной и оппортунизмом. По обывателям-партийцам надо вовремя ударить. Мы встречаем иногда обывательское отношение к ударничеству и соцсоревнованию, к борьбе с накладными расходами и т. д.

Докладчик заострил внимание на необходимости решительной борьбы с извращениями национальной политики партии, с отклонениями в сторону великодержавного шовинизма, как главной опасности, и против уклонов к местному шовинизму.

Тов. Ярославский подчеркивает важнейшую роль КК в деле обеспечения широкого развертывания самокритики и приводит ряд случаев грубого ее зажима. (Например, в деле бригады райкоров на заводе «Красный котельщик», в Таганроге).

Тов. Ярославский обращает внимание на необходимость искоренения элементов бюрократизма в работе самих КК. Надо максимально упростить работу партколлегий, ускорить рассмотрение дел, привлечь побольше людей для этой работы. Нет сомнения, что контрольные комиссии под руководством ЦКК выполнят важнейшие задачи, поставленные перед ними партией на новом, ответственнейшем этапе социалистического строительства.

Выступившие на вечернем заседании 9 июля в прениях по докладу тов. Ярославского тт. Сумбаншвили (Закавказье), Богданов (Ленинград), Карасова (Москва) заострили внимание на вопросах борьбы с оппортунизмом, извращениями национальной политики и с нездоровым отношением к специалистам-коммунистам.

### Закрытие пленума.

На утреннем заседании 10 июля продолжались прения по докладу т. Ярославского. Группа выступивших товарищей: Иванов (Украина), Остапенко (Донбасс) и Муранов (Московская обл. КК) остановилась на вопросах работы КК по предупреждению механических выходов из партии.

Тт. Исаков (Таджикия), Садовский (Нижняя Волга, ленинградский 25-тысячник), Храмов (Ярославль) и Слободчиков (МКК) обращают внимание пленума на необходимость укрепить работниками районные контрольные комиссии.

Товарищи Сольц и Муранов в своих выступлениях остановились на вопросах усиления партийно-воспитательной роли контрольных комиссий.

* * *

После заключительного слова т. Ярославского пленум перешел к принятию резолюции по заслушанным докладам. Резолюция утверждены единогласно.

По предложению т. Шкирятова в состав членов президиума ЦКК дополнительно вводятся тт. Антипов, Крицман, Арсеньтьев и Горчаков; кандидатами — тт. Малышенков, Гамарник, Сокс, Карпов и Догадов.

На этом III пленум ЦКК закончил свою работу.

ГРАЖДАНСКУЮ АВИАЦИЮ — НА СЛУЖБУ СОЦИАЛИСТИЧЕСКОМУ СТРОИТЕЛЬСТВУ.

# ПРОГРАММУ АВИОМОТОРОСТРОЕНИЯ ВЫПОЛНИТЬ В СРОК!

## ПРОФСОЮЗЫ ДО СИХ ПОР НЕ ВКЛЮЧИЛИСЬ В ДЕСЯТИДНЕВНИК.

### КОМСОМОЛЬСКАЯ ОРГАНИЗАЦИЯ ЗАВОДА ИМ. ФРУНЗЕ ОБЯЗАЛАСЬ ДАТЬ ПЕРВУЮ ПАРТИЮ МОТОРОВ К 15 ИЮЛЯ!

ЗАВОД им. ФРУНЗЕ, 10 июля. Вчера завод не собрал ни одного мотора. Упоминавшиеся в предыдущих двух сводках недостатки еще не устранены. Сборку кооперации задерживает некомплектность деталей. Достаточно энергичных мер к устранению этих недостатков не принимается.

Существующий «порядок» приемки готовых деталей не обеспечивает своевременного продвижения их в монтажный цех. Вчера, например, готовые цилиндры нельзя было пустить в сборку из-за отсутствия приемщика. Характерно, что виновников такой преступной задержки... «не могут найти».

Но-рук вон плохо ведутся оперативный учет производства и производственное планирование. Плановый отдел завода, руководимый тов. Даниловым, 9 июля не знал, сколько подал деталей на склад механический цех «А» за первую пятидневку.

Никаких серьезных мер к быстрому и решительному устранению обезличек и уравниловки в зарплате нет. Сплошь и рядом наблюдается, что работа оплачивается ниже, чем работой.

Рабочий группы шлифовщиков механического цеха «Б» Семечко за час работы получал в июне 97 коп., а за час простоя — 1 р. 07 коп. Рабочий той же группы Чесноков — соответственно 52 коп. и 63 коп. Работница Шейко — 59 коп. и 63 коп.

Брак в литейном цехе не уменьшается. На заводе вообще нет мастера, ни контролеры за брак не несут никакой ответственности. Организации литейного цеха не поощряют лучшие бригады.

Рабочие бригады Жукова премированы давно, но премии им до сего времени не выданы.

Вчера бригада Маргенко выполнила задание по форсунке карбюраторов на 110 проц. Бригада Макаренко по коллекторам — на 100 проц. Отстают бригады Федяева, Горлова, Павлова, Кузнецова и Глазова.

Тигли, поставленные лужским заводом «Красный тигель», недоброкачественны.

Приспособление для сверления, которое необходимо механическому цеху «Б», еще не готово. Зав. инструментальной мастерской тов. Лопатенко говорит, что ему никто не указал на срочность данного заказа. Главный механик завода тов. Шевцов также оправдывает такую задержку:

— Это приспособление, — говорит он, — понадобится нам через 10 дней...

Такое же «прохладное» отношение наблюдается и к новому оборудованию, поступающему на завод. Монтаж его ведется обломовскими темпами.

Заводская организация комсомола, удельный вес которой на заводе весьма значителен, взяла на себя обязательство дать первую партию моторов к 15 июля.

Монтажный цех при обсуждении ответа на обращение авиоотроителей о десятидневнике гражданской авиации постановил взять на буксир механический цех «Б».

Партийное литейного цеха предлагает выпустить сверх программы один мотор для авиоотряда имени «Правды».

Бригада «Правды»: Мельберг, Акрам, Романовский, Лебедев.

### ДОБИТЬСЯ ПОДЛИННОЙ УДАРНОСТИ НА СТРОЙКАХ ВОГВФ!

На четырех крупнейших стройках ВОГВФ создалось недопустимое положение. Планы строительства аэропорта — Батайской (строит 7-й Госстройтрест), Тамбовской (2-й Госстройтрест), Балашовской (Нижневолжское Стройобъединение) и Московской (Заводострой) — выполнены в размере 15—12 проц.

Прошла уже почти половина строительного сезона. Строящиеся организации не учитывают, что строительство ВОГВФ так же важно, как и заводское, что недаром оно объявлено правительством ударным.

Из руководящего состава стройтрестов на стройках почти никого не было, а если и наезжали отдельные работники, то на 1—2 дня. Руководства строительством нет.

Об организации труда на стройках говорят такие факты: в Тамбове квалифицированные рабочие заняты разбивкой камня. В Батайске рабочие не имеют плана и нарядов — они выписываются лишь по окончании работы. Не организован подвоз местных материалов. Нехватает даже бутового камня.

Строящие организации должны немедленно и решительно изменить свое отношение к стройкам аэропортов. Директором трестов или их заместителям нужно немедленно выехать на места и не на 2—3 дня, а на 1—1½ месяца. Нужно ликвидировать прорыв, добиться подлинной ударности на стройках ВОГВФ. **Б.**

### АВТОДОР И ОСОАВИАХИМ МОЛЧАТ.

Автодор и Осоавиахим должны были бы принять активное участие в десятидневнике помощи гражданской авиации, проводимом по инициативе рабочих Электрозавода. Но пока этой активности не видно.

Больше всех должна была бы поработать для десятидневника авиации секция ЦС Осоавиахима. Но она вообще до сих пор не занималась вопросами гражданской авиации. Над этими вопросами работает единственная секция — права и экономики воздушных сообщений. Ей секретариат ЦС и поручил участвовать в десятидневнике. Такое положение совершенно нельзя признать нормальным.

Не откликнулся на десятидневник и Автодор. Между тем наши аэропорты в большинстве мест не имеют сносной дорожной связи с городом. Транспорт обслуживает аэропорты отвратительно. На самых аэродромах для обеспечения перевозки матриц «Правды» необходимо сделать дорожки с искусственным покрытием для взлета самолетов осенью, когда аэродромы размокают. Все это с успехом мог бы сделать Автодор.

**Б.—Ец.**

### ЛЕНИНГРАДСКИЙ ОСОАВИАХИМ И ПЕЧАТЬ БЕЗМОЛВСТВУЮТ.

ЛЕНИНГРАД, 10 июля. (Наш корр.). Подготовка к десятидневнику помощи гражданской авиации в Ленинграде еще не начата. Областной совет Осоавиахима не только не возглавил этой кампании, но и не знал даже о самом факте проведения всесоюзного десятидневника.

Работники Осоавиахима оправдываются отсутствием директив из Центрального совета Осоавиахима. Ссылаясь на то, что все их внимание целиком поглощено встречей Цеппелина, сбором средств на дирижаблестроение и переездом в другое помещение, они пытались доказать невозможность (!) включиться в проведение десятидневника.

Необходимость улучшения оборудования в настоящее время ленинградского аэропорта Осоавиахима, вопросы шефства рабочих над аэродромом и над выполнением заказов гражданской авиации совершенно выпали из внимания ленинградского Осоавиахима.

Молчит о десятидневнике и ленинградская печать: «Ленинградская правда», «Красная газета» и «Смена» — орган ленинградского обкома комсомола.

### СТРОИМ САМОЛЕТ «ПРАВДА»!

НОВОСИБИРСК, 10 июля. (Молния). «Советская Сибирь» включилась в десятидневник помощи гражданской авиации.

Через печать края начинает кампанию по сбору средств на постройку самолета «Правда» для укрепления сибирской линии доставки матриц ЦО.

# РЕКОНСТРУКЦИЯ СЕЛЬСКОГО ХОЗЯЙСТВА В ОППОРТУНИСТИЧЕСКОЙ ТРАКТОВКЕ.

В № 128 газеты «Экономическая жизнь» от 1 июля напечатана статья т. Г. Черного — «Сельскохозяйственные заготовительные цены на нашем этапе в связи с изменением», в которой автор допустил путаницу правооппортунистического и даже кондратьевско-чаяновского характера.

Тов. Черный утверждает, что переход от экстенсивных методов индивидуального хозяйствования к интенсивному крупному хозяйству, организуемому на базе внедрения тракторов и комбайнов, ведет к повышению издержек производства и себестоимости продукции. Мысль эта прикрыта автором всякого рода оговорочками.

Тов. Черный пишет:

«При экстенсивных методах индивидуального хозяйствования... в районах, богатых кормами для скота, как, например, в Казахстане, Сибири и т. п., обработка скотом давала сравнительно дешевый хлеб».

Констатировав этот чрезвычайно сомнительный «факт», автор переходит к анализу реконструктивных сдвигов и их последствий для сельского хозяйства, при чем эти последствия в изображении автора являются отрицательными:

«Переход к интенсивным формам обработки, внедрение тракторов, комбайнов и механизация основных процессов обработки коренным образом меняют условия (?) и уровень себестоимости по районам и по культурам. Кроме того, пользование механической двигательной силой включает наряду с амортизацией — в качестве основной расходной статьи — горючие и смазочные материалы, которые имеют различные цены для различных районов в зависимости от дальности провоза груза, т.-е. в зависимости от тарифных железнодорожных расходов. ВОТ ПОЧЕМУ ЭЛЕМЕНТЫ (?) СЕБЕСТОИМОСТИ В КАЗАКСТАНЕ ИЛИ ТЕМ БОЛЕЕ В СИБИРИ И НА ДАЛЬНЕМ ВОСТОКЕ ОКАЖУТСЯ И ДЛЯ КОЛХОЗОВ И ДЛЯ СОВХОЗОВ БОЛЕЕ ВЫСОКИМИ и во всяком случае совершенно отличными от того, ЧТО БЫЛО В УСЛОВИЯХ ЕДИНОЛИЧНОГО ЭКСТЕНСИВНОГО ХОЗЯЙСТВОВАНИЯ». (Подчеркнуто нами).

Прикрываясь словечком «элементы себестоимости», автор декларирует неизбежность повышения себестоимости в результате замены «дешевого» скота «дорогими» машинами и горючими материалами. Здесь автор расписался в полном непонимании диалектики реконструкции сельскохозяйственного производства.

Что означает широкое внедрение тракторов и комбайнов и связанный с этим рост расходов на амортизацию тракторов, машин и горючие материалы?

Не что иное, как рост вооруженности работника средствами производства и обусловленное этим громадное повышение производительной силы труда. Таким образом, столь напугавшие автора расходы на амортизацию тракторов, машин и горючие материалы являются необходимой обратной стороной невиданного роста производительности труда в крупных социалистических хозяйствах и связанного с этим понижения себестоимости единицы продукции.

Факты блестяще подтверждают это положение марксистско-ленинской теории. По данным сборника «Сдвиги в сельском хозяйстве СССР между XV и XVI партсъездами» оказывается, что при росте затрат на тягу при обработке 1 га в колхозах Сибири (мы пользуемся данными Сибири потому, что т. Черный особенно налегает на Сибирь и Казахстан) по сравнению с середняцкими хозяйствами с 3,7 руб. в индивидуальных хозяйствах до 14,8 руб. в колхозах затраты на 1 га в колхозах понизились до 7,4 дня против 17,4 дня в индивидуальных хозяйствах. В денежном же выражении затраты труда на 1 га в колхозах понизились до 14,1 руб. против 33,1 руб. в индивидуальных хозяйствах, в результате чего себестоимость центнера колхозной яровой пшеницы оказалась на 27,3 проц. ниже, чем в середняцких хозяйствах (4,8 руб. в колхозах против 6,6 руб. у единоличников). По отчетным данным Зернотреста за 1930 год, сибирские зерносовхозы при затратах на тракторную тягу на 1 га 18,2 руб. израсходовали на зарплату производственных рабочих 12,7 руб. на 1 га. Если исчислять затраты труда в натуре, то понижение их обнаружит еще более резкие темпы: затраты труда производственных рабочих в десятичасовых днях ориентировочно составляют в сибирских зерносовхозах 3—4 дня на 1 га против 17,4 дня в середняцком хозяйстве.

После того как т. Черный нарисовал мрачные перспективы социально-технической реконструкции, он продолжает свои рассуждения, в которых снова нагородил путаницу:

«При этом, разумеется, необходимо учесть, что переход к интенсивным формам обработки обеспечивает более высокий уровень урожая, что при относительно более высоких затратах на 1 га посева должно удешевить и понизить себестоимость единицы продукта. Тем не менее вся социально-техническая реконструкция сельскохозяйственного производства коренным образом меняет условия и уровень себестоимости и на первых порах (?) в отдельных районах (!?), в связи, тем более, с колебаниями и неустойчивостью урожая, может иметь место некоторое повышение себестоимости сельскохозяйственной продукции».

Здесь у автора концы с концами не связаны. Неустойчивость и колебания урожая не могут ни в малейшей степени обосновывать ожидаемого автором повышения себестоимости в колхозах и совхозах по сравнению с индивидуальным крестьянским хозяйством, ибо развернутая реконструкция сельского хозяйства обеспечивает нам даже «на первых порах» более высокие и устойчивые урожаи, чем в индивидуальных мелких хозяйствах. Так, в Сибири средний яровой пшеницы в индивидуальных хозяйствах составлял 6,8 центнера, а в колхозах — 9,4 центнера (данные за 1926—27 г.). В Черепановском совхозе (Сибирь) урожай в 1930 г. был 9,7 центнера, в колхозах — 9,3 центнера и у единоличников того же района — 8,8 центнера.

Единственно чрезвычайно обоснование вздорожания совхозно-колхозной продукции автор дает в разобранном нами выше его утверждении о неизбежном повышении себестоимости в связи с механизацией и интенсификацией социалистического с.-х. производства, в утверждении, имеющем своей питательной базой весь клубок антимарксистских теорий, начиная с «закона» убывающей производительности затрат и кончая «новейшими» концепциями кондратьевской марки. Но если так, то совершенно непоследовательно автор называет это явление временным, действующим лишь «на первых порах» и «в некоторых районах». Поразительно, что автор, рассуждая о себестоимости продукции в совхозах и колхозах, ни словом не упомянул о крупнейшем моменте социалистической реконструкции сельского хозяйства — именно о громадном повышении производительности сельскохозяйственного труда на базе развивающегося строительства крупных социалистических хозяйств, внедрения тракторов и машин, социалистических методов труда, т.-е. того, в чем Маркс и Ленин видели одно из важнейших преимуществ социалистического способа производства.

Сквозь путаницу у т. Черного просачивается мысль, что единственным показателем эффективности крупного социалистического с.-х. производства является более высокая урожайность, чем в индивидуальных хозяйствах, хотя, как мы видели, он в этот момент ухитряется на протяжении одного и того же абзаца трактовать в двух противоположных смыслах: утверждать и отрицать (опять же диалектически). Сведя — не без противоречий — эффективность социалистической реконструкции сельского хозяйства к чисто натуралистическому показателю — повышению урожайности, тов. Черный не видит, что показателем эффективности является не урожайность, взятая сама по себе: урожайность следует рассматривать как составной элемент основного показателя эффективности — производительности труда, обеспечивающей высокие темпы социалистического воспроизводства.

Преимущество крупного социалистического сельского хозяйства уже доказано не только теоретически, но и жизнью. Несмотря на это, т. Черный повторяет кондратьевско-чаяновские зады, а газета «Экономическая жизнь», печатая статью т. Черного «в порядке обсуждения», очевидно, считает все эти моменты до настоящего времени дискутабельными. В процессе социалистической реконструкции сельского хозяйства приходится преодолевать большие трудности. Нужна непримиримая борьба на два фронта: как с проявлениями правооппортунистической идеологии, выражением чего является статья т. Черного, не видящей до сих пор преимуществ крупного социалистического хозяйства, так и с «левыми» загибами, характеризующимися непониманием действительных трудностей социалистической реконструкции и связанностью перепрыгивать через них.

**С. и Б.**

*М. Рухимович.*

# Узловые задачи железнодорожного транспорта*).

Социалистический транспорт дает небывалый рост грузооборота. В то время как в 1913 г. по железным дорогам было перевезено 132 млн тонн груза, в 1930 г. грузооборот составил 238 млн тонн при 281 млн тонн, намеченных на конец пятилетки (для 1932—33 г.). Считая на тонно-километры, в 1913 г. грузооборот составил 65 млрд тонно-километров, а в 1930 г. — 134 млрд тонно-километров.

Если соединить грузовую работу жел. дорог с пассажирскими перевозками, т.-е. взять общую продукцию ж.-д. транспорта, то на конец пятилетки (для 1932—33 г.) предполагалось довести выгрузку транспорта до 198 миллиардов тонно-километров. В прошлом же году жел. дороги произвели работу, равную 185 млрд. тонно-километров. Таким образом они в 2 раза превысили уровень работы 1913 г., и всего лишь на 6 проц. недовыполнили то, что было запроектировано на конец пятилетки.

Иное положение в капиталистических странах. В САСШ перевозка грузов в феврале текущего года упала на 29 проц. по сравнению с соответствующим периодом 1929 года; в Германии это падение определяется в 28 проц., в Англии грузооборот упал на 18 проц.

В 1913 году общий грузооборот всего мира без России был равен 3 млрд тонн. Перевозки российских железных дорог составляли по своему удельному весу 4,4 проц. мирового грузооборота. В 1930 г. при общем мировом грузообороте без СССР в 3,2 млрд тонн удельный вес перевозок железных дорог СССР составил уже 7,4 проц.

В текущем году грузооборот СССР будет составлять около [illegible] проц. мирового грузооборота.

*) Статья является сокращенной стенограммой доклада на съезде железнодорожников.

В отношении пассажирских перевозок мы также наблюдаем огромный, невиданный в капиталистических странах рост.

Если в 1913 г. по железным дорогам России перевезено 184 млн пассажиров, то уже в 1930 г. общее число пассажиров достигло 557 млн чел., а в текущем году намечено перевезти свыше 700 млн пассажиров.

По пассажирским перевозкам СССР уже в истекшем году вышел на первое место в мире, обогнав Германию и САСШ (52 млрд пасс.-клм. в СССР, 44 млрд пасс.-клм. в Германии и 43 млрд пасс.-клм. в САСШ). Довоенная же Россия по пассажирским перевозкам была на третьем месте.

На ряду с этим «отсталость технического перевооружения ж.-д. транспорта, значительная изношенность его основного капитала, резкое отставание материально-технической базы от потребностей народного хозяйства, как это было констатировано июньским пленумом ЦК, ставит перед нами во весь рост задачу коренной реконструкции ж.-д. транспорта.

Как известно, состояние рельсового хозяйства, шпального хозяйства, балласта ж.-д. полотна на сегодняшний день ни в какой мере не соответствует объему грузооборота. Мы запоздали с перевооружением транспорта. Технический уровень путей и подвижного состава не соответствует темпам реконструкции народного хозяйства. Задача реконструкции является тем основным звеном, за которое нужно ухватиться для того, чтобы поднять транспорт на более высокую техническую ступень.

Реконструкцию транспорта надо рассматривать как часть реконструкции всего народного хозяйства.

В области электрификации жел.-дор. транспорта мы значительно отстали от тех проектировок, которые были даны планом Гоэлро. Но электрификация транспорта — большая задача, требующая подробной разработки, детального проектирования, кадров, развертывания районных электростанций, увязки электрификации транспорта с общей энергетической базой страны, увязки этого дела с развитием целых промышленных комбинатов и т. д. и т. п. Поэтому пленум ЦК правильно сделал, наметив на ближайшие годы электрификацию 3.600 км. ж. д. Несмотря на все внимание, которое следует уделить электрификации транспорта, основным элементом нашего жел.-дор. хозяйства пока остается паровоз. Улучшить паровозное хозяйство, реконструировать паровоз на базе более высокой техники, ввести более мощные паровозы — вот что является важнейшей задачей сегодняшнего дня.

Не менее важная задача реконструкции — внедрение в железнодорожное хозяйство теплоходов.

Ж.-д. транспорт в ближайший период должен также перейти на иной, технически более совершенный, подвижной состав. Начиная с 1932 г., необходимо приступить к строительству большегрузных вагонов, главным образом открытых саморазгружающихся вагонов-гондол, хопперов и т. д.

Вопросы реконструкции нельзя ограничивать лишь существующей сетью. Наряду с реконструкцией существующих линий стоит огромная задача по строительству новых путей. В 1932 г. необходимо приступить к строительству линии Акмолинск — Озек, которая должна дать выход карагандинским углям к Саратову. В 1932 г. нужно приступить к строительству ряда новых лесовозных линий и закончить лесовозную линию Тавда — Чулым, а также приступить к строительству новой лесовозной линии, либо Чулым — Енисейск, либо Ачинск — Енисейск.

Отсталость нашего ж.-д. строительства и огромная трудоемкость работ со всей решительностью диктуют необходимость максимальной механизации этих работ.

Нужны еще огромные усилия для того, чтобы действительно оздоровить транспортное хозяйство.

Если внимательно приглядеться к цифрам, характеризующим работу транспорта за первое полугодие, то станет ясно, что дело обстоит еще плохо.

За первое полугодие текущего года общее количество перевезенных грузов составило 97,3 проц. от первого полугодия прошлого года. Рост качественных измерителей также является явно недостаточным и отстает еще во многом от плана. В мае пробег паровоза был равен 142 км., а в июне он достиг всего лишь 143—145 км. (в то время как пробег паровозов в 3-м квартале должен быть равен 167 км.). Средне-суточный пробег вагона в мае этого года был равен 99 км., в июне он достиг всего лишь 101—102 км., а по плану мы должны иметь в 3-м квартале 115 км. Это говорит о том, что рост качественных измерителей работы транспорта является явно недостаточным. Должного перелома здесь еще нет.

Мы декларировали обезличку на паровозе. Но этого одного мало. Неверно полагать, что обезличка была проведена лишь на паровозе. Обезличка как система, пронизала буквально все поры транспортного механизма, все транспортные звенья. Работа стрелочника, сцепщика, кондукторских бригад, смазчиков — все это было пронизано системой обезлички. Обезличка пустила свои корни в финансовом хозяйстве транспорта, когда не было четкого разграничения расходов на эксплоатационную часть и капитальные работы. Обезличка была буквально бичом транспортного хозяйства. И организационная реформа, которая была проведена в мае прошлого года, когда не стало хозяина на деле ни на станции, когда были перепутаны все функции транспортной работы, являлась как бы завершением обезлички на транспорте. В результате мы имели значительный прорыв в работе транспорта осенью и зимой истекшего года. Этот опыт должен быть полностью нами учтен для того, чтобы в самый кратчайший срок с корнем вырвать обезличку, где бы она ни застряла.

Полностью ли осуществлена спаренная езда на дорогах?

Формально 92 проц. паровозов переведено на спаренную езду, но это только голая цифра. Если как следует проверить это дело в депо, то процент фактического проведения спаренной езды будет значительно ниже.

Чтобы осенью мы не имели повторения трудностей прошлого года, необходимо драться за полное проведение спаренной езды.

Укрепление тягового хозяйства, общее улучшение работы депо, решительное снижение процента больных паровозов, полное проведение оздоровительного ремонта является основной задачей. Между тем некоторые дороги ухудряются проводить оздоровительный ремонт всего лишь в пределах 70—80 проц.

Для того, чтобы укрепить работу всех звеньев транспорта, ликвидировать обезличку, ввести полную ответственность за порученное дело, добиться четкости в работе, необходимо перевести транспорт на хозрасчет.

В этом вопросе имеются, с одной стороны, недооценка роли и значения хозрасчета для транспорта и скрытое противодействие переводу его на хозрасчет, с другой — крайности, доходящие до утверждения, что можно перевести на хозрасчет чуть не каждый семафор. Обе эти крайние точки зрения вредны.

Задача заключается в том, чтобы основные звенья транспорта перевести на хозрасчет, чтобы работу оценивать рублем, оздоровляя этим самым транспортное хозяйство.

Сопротивление переводу транспорта на хозрасчет как на местах — в районах, в депо, на дорогах, так и в стенах самого НКПС дало, что отражено.

Необходимо во что бы то ни стало в 3-м квартале перевести на хозрасчет основные звенья транспорта с тем, чтобы к 1932 г. перевести весь ж.-д. транспорт на хозяйственный расчет. Этот перевод транспорта на хозрасчет во всех его звеньях будет завершением борьбы с обезличкой.

Без решительного повышения производительности труда на транспорте, как и во всех отраслях народного хозяйства, мы не сумеем обеспечить тех темпов, которые приняты партией и правительством. Мы обязаны организовать труд по-новому. Надо поставить его на значительно более высокой организационной базе.

До сих пор ни в НКПС, ни на дорогах, ни в депо серьезно, по-настоящему, вопросами труда на транспорте не занимались. В результате этого имеется значительный против плана излишек рабочей силы. Производительность труда находится на низком уровне и, естественно, задерживает рост заработной платы.

Уравниловка, которая имеет место в системе заработной платы железнодорожников, задерживает рост производительности труда. Задача заключается в том, чтобы вырвать уравниловку с корнем.

Хотя формально сдельщина на жел. дорогах проведена на 60 проц., но на деле сдельщиной охвачено не более 10 проц. всех работ. Нет четкой дифференциации зарплаты для более квалифицированной рабсилы и менее квалифицированной. Один НКПС не в силах разрешить огромную задачу искоренения уравниловки. За это должен взяться весь коллектив транспортных работников, сверху донизу.

Очень плохо обстоит дело с техническим нормированием и с установлением самых норм. Необходимо в 3-недельный срок установить по депо хотя бы главнейшие нормы и перейти на научные методы нормирования. Надо, чтобы каждый работник знал, сколько ему полагается времени для выполнения той или иной работы и сколько он за нее получит.

Ремонтными вопросами в области труда — организацией труда, материально-бытовым обслуживанием — наши хозяйственники по-настоящему еще не занимаются. Хозяйственники транспорта недооценивают роль и значение улучшения материально-бытового обслуживания рабочих. Некоторые считают, что не их дело заниматься столовыми, спецодеждой и т. д. Это — неверная точка зрения. Вопросы материально-бытового обслуживания должны быть поставлены в поле зрения хозяйственников. Медицинская помощь, санитарное дело, кооперация — все эти вопросы должны быть предметом постоянной заботы не только профсоюзных, но и хозяйственных организаций. Плох тот хозяйственник, который не занимается этими вопросами, который не вникает в дело организации труда и социально-бытового обслуживания трудящихся.

Проблема транспорта требует максимального развертывания творчества рабочих масс, развертывания ударничества и соцсоревнования.

В отношении изобретений транспорт значительно продвинулся вперед. Сейчас рабочие массы вплотную подходят к разрешению многих технических вопросов. За 1929—30 г. было получено 10.800 изобретений. Рассмотрено было за этот год всего лишь 7.400 изобретений. За первый квартал текущего года, т.-е. в момент наиболее тяжелых затруднений на транспорте, поступило до 10.000 предложений. Рассмотрено за этот квартал 9.750 предложений.

В результате развертывания технического творчества среди широчайших рабочих масс мы имеем такие крупные изобретения, как автотормоз Матросова, который не только превзошел все существовавшие до сих пор у нас тормоза, но и превзошел иностранную передовую технику в этой области. Мы имеем ряд изобретений по автоматической сцепке и других усовершенствований в железнодорожном транспорте.

Трудности работы ж.-д. транспорта усугубляются тем, что гигантские задачи, которые стоят перед транспортом, приходится осуществлять очень ограниченными кадрами.

Имеющийся сдвиг в подготовке кадров еще далеко не достаточен. На 1 октября 1929 года было всего лишь три транспортных втуза с 2.700 учащихся, сейчас имеется 10 втузов, в которых 11.000 учащихся. В 1929 году было 50 техникумов, в которых обучалось 5.700 чел., сейчас — 142 техникума с 29.000 учащихся. В школах ученичества в 1929 году было 19.500, а в декабре истекшего года — 74.000 чел.

Однако эти кадры придут на транспорт завтра. Задача заключается в том, чтобы переподготовить и тех, кто сегодня работает.

В порядке дня ж.-д. транспорта стоят осенне-зимние перевозки. В 3-м квартале нужно будет грузить 66.000 вагонов в сутки. Однако пока грузятся лишь 54.000 вагонов. Среднесуточный пробег вагона должен составить 126 км, но сегодня он составляет лишь 103 км. Среднесуточный пробег паровоза должен быть равен 167 км, но пока он равен лишь 143—145 км.

Необходимо отремонтировать паровозы и привести их в осенне-зимних перевозкам в здоровое состояние. Необходимо провести в порядок депо и открыть те из них, которые намечены по плану. Необходимо до осенне-зимних перевозок открыть разъезды и увеличить их пропускную способность. Надо сделать все возможное для того чтобы развить станции и узлы и увеличить пропускную способность сети. В 3-м квартале транспорт должен провести огромную работу по переоборудованию для того, чтобы не повторились те трудности, которые были в прошлом году.

Огромные задачи, стоящие перед ж.-д. транспортом, требуют от каждого железнодорожника сознания той большой ответственности, которую он несет перед народным хозяйством.

Железнодорожный транспорт обязан мобилизовать все средства и все силы, чтобы помочь народному хозяйству развиваться теми высокими темпами, какие намечены партией и правительством.

# ОЧЕРЕДНОЙ ПЛЕНУМ МОБЛ. КК ВКП(б).

**13 ИЮЛЯ СОЗЫВАЕТСЯ V ОЧЕРЕДНОЙ ПЛЕНУМ МОБЛ. КК ВКП(б) СОВМЕСТНО С ПРЕДСЕДАТЕЛЯМИ РКК — РКИ.**

**ПОВЕСТКА ДНЯ:**

1) Практические задачи органов РКИ по проведению в жизнь решений ЦК и МК ВКП(б) по подготовке и проведению уборочной кампании, коллективизации и осеннего сева (докл. Петерс).

2) Практика проведения хозрасчета и проверка выполнения промфинплана (докл. тов. Гребнев).

3) О постановке связи и конкретном руководстве РКИ (докл. тт. Волков и Губельман).

4) Организационные вопросы (докл. тов. Волков).

**ПЛЕНУМ ОТКРЫВАЕТСЯ В 6 ЧАС. ВЕЧЕРА В ЗАЛЕ МОСКОВСКОГО ДОМА КРЕСТЬЯНИНА (Трубная площ.).**

**ПРЕЗИДИУМ МОБЛ. КК ВКП(б).**

**«В БЛИЖАЙШИЕ ЖЕ ДЕКАДЫ ДОБИТЬСЯ КОРЕННОГО ПЕРЕЛОМА В РАБОТЕ УГОЛЬНОЙ ПРОМЫШЛЕННОСТИ ДОНБАССА—ТОПЛИВНОЙ БАЗЫ ВСЕХ ОТРАСЛЕЙ НАРОДНОГО ХОЗЯЙСТВА».** *(Из обращения ЦК ВКП(б), Совнаркома СССР и ВСНХ к организациям Донбасса).*

# РАБКОРЫ-УДАРНИКИ ДОНБАССА

## ПРИЛОЖАТ ВСЕ УСИЛИЯ К ТОМУ, ЧТОБЫ ВЫПОЛНИТЬ ДИРЕКТИВУ ЦК ВКП(б), СОВНАРКОМА И ВСНХ.

## ВЫПОЛНИТЬ БОЕВЫЕ ЗАДАЧИ.

Мы вступили во второе полугодие третьего, решающего года пятилетки с путевкой на безусловную победу народнохозяйственного плана. Пролетариат СССР и колхозное крестьянство под руководством партии, на основе неуклонного проведения ленинской генеральной линии партии и борьбы с право-«левыми» ее извращениями выросли в основном коллективизации в важнейших зерновых районах. Колхозное крестьянство стало центральной фигурой земледелия. «Наша страна стала страной самого крупного сельского хозяйства в мире» (июньский пленум ЦК).

Значительные вопросы капиталовложения в нашу промышленность. Начались и проводится дальнейшее оздоровление транспорта. Ряд отраслей промышленности подтянулся и выполняет свои производственные планы. Все об'ективные условия налицо, чтобы план третьего, решающего года пятилетки был безоговорочно выполнен.

Вот почему низовая фабрично-заводская и совхозно-колхозная печать должна давать самый решительный отпор всем слушкам и разговорчикам о невыполнимости плана. Эти правооппортунистические сплетни дезорганизуют наши ряды и льют воду на мельницу классовых врагов. «Оппозиционным обывателям», пытающимся вести двойную бухгалтерию по вопросу о плане текущего года, надо дать самый решительный отпор.

В выполнении плана отстают отдельные отрасли промышленности, среди которых имеются и такие решающие, как угольная и металлургическая. Ближайшее изучение производства этих отраслей показывает, что и у них имеются все данные, чтобы план выполнялся и перевыполнялся.

Партия и хозяйственные организации вскрыли уже ряд причин, мешающих выполнению плана.

До сих пор полностью не введен хозрасчет на ряде предприятий. С внедрением хозрасчета можно наладить внутризаводское планирование, отсутствие которого на многих предприятиях режет промфинплан, создает прорыв в одних цехах, оставляет без работы другие. Заводская печать должна поднять ярость масс против всех врагов хозрасчета, добиваясь его немедленного осуществления. Необходимо переводить борьбу за хозрасчет на высшую ступень: добиться его проведения не только в цехах, но и в бригадах.

Необходимо также покончить с «уравниловкой» в заработной плате рабочих. В ряде мест квалифицированные рабочие, рабочие горячих цехов, подземные рабочие тарифицируются так же, как сторожа. Сломать надо такую систему оплаты. Заводская печать должна повсюду выявлять ведущие профессии рабочих и повысить тарификацию их труда.

Одним из коренных вопросов оздоровления промышленности является укрепление единоначалия. Надо об'явить массовый поход заводской печати против всех нарушителей единоначалия и с ее помощью укрепить авторитет командиров на производстве сверху донизу.

Необходимо также максимально привлечь к хозяйственному руководству специалистов, «изменить отношение к инженерно-техническим силам старой школы, проявлять к ним побольше внимания и заботы» (Сталин).

По-новому ставится сейчас вопрос о вербовке рабочей силы на заводы. СССР—единственная страна, где нет безработных. Биржи труда рабочей силы не дают. Нужны более гибкие методы вербовки. Один из таких методов — заключение договоров между заводами и колхозами на поставку рабочей силы. Вот где непочатый край работы для заводской печати. Она должна связаться с газетами и селькорами своих подшефных районов, организовать перекличку на своих страницах, поездки на завод колхозников и рабочих в колхозы для заключения коллективных договоров и т. д., и т. п.

Все эти вопросы работы промышленности целиком относятся и к транспорту, который должен продолжать работу за оздоровление паровозного парка и всего движения. Осенне-зимние перевозки должны застать низовую печать транспорта в боевой готовности.

Заводская печать должна по-большевистски взяться за проведение в жизнь этих основных задач промышленности и транспорта. С исторической полнотой эти задачи поставлены в исторической речи тов. Сталина на совещании хозяйственников. Рабселькоры и низовая печать должны положить установки тов. Сталина в основу всей своей работы. В ответ на речь тов. Сталина они должны поднять новую волну производственного энтузиазма миллионных масс пролетариата.

По линии сельского хозяйства сейчас выдвигаются две узловых задачи: уборка и хлебозаготовки. Решение июньского пленума ЦК «о предварительных итогах сева и задачах уборочной кампании» обязывает всю страну учесть уроки прошлогодних ошибок и не допускать никакой потери урожая из-за неорганизованности. Виднейшее место здесь надо отвести низовой печати заводов с.-х. машиностроения. Ряд заводов с.-х. машин (Люберецкий, Запорожский, «Сельмаш» и др.) работает из рук вон плохо. До уборки остались считанные дни. Рабкоры этих заводов обязаны и личным примером и через печать добиться немедленного перелома в работе своих предприятий.

Что касается самих совхозов и колхозов, то рабселькоры последних должны выполнить всю ту программу большевистского действия, которую выдвинул в связи с уборкой июньский пленум ЦК. Полная ликвидация «обезлички» в проведении уборки, самое строгое введение учета по трудодням, сдельщина, правильное распределение дохода между колхозниками и др.—за эти решающие условия правильной организации труда надо биться всей совхозно-колхозной печати.

Хлебозаготовки текущего года должно провести в более короткие сроки, чем в прошлом году. Южные районы уже вступили в хлебозаготовительную кампанию. Печать должна встретить ее во всеоружии. «Быть готовым»—для районной и низовой печати значит: надо теперь же на видное место двести оперативные сводки хода хлебозаготовок. «Быть готовым» — это значит начать немедленно развертывать массовую работу, буксиры товарищеской помощи, выезды в деревни для выпуска газет, организацию «рейдов» ударников, организацию красных обозов и т. д.

Нужно также обратить серьезное внимание на работу учрежденческих стенгазет различных заготовительных органов и элеваторов (четкость работы хлебозаготовительного аппарата, снабжение тарой, подготовка складов, приемка хлеба и т. д.).

Низовой печати надо повсеместно вернуться к вопросам городского хозяйства и созданию в нем крепких кадров рабкоров и ударников печати.

Таковы неотложные задачи рабселькоров и низовой печати во втором полугодии 1931 года, особенно в третьем квартале, который является решающим кварталом третьего года пятилетки.

Эти задачи рабселькоры выполнят, осуществляя постановление ЦК «о перестройке рабселькоровского движения» и борясь за неуклонное проведение генеральной линии партии, против ее правых и «левых» оппортунистических извращений.

Эти задачи низовая печать осуществит в духе безусловной реальности нашей программы. А «реальность нашей программы—это живые люди, это мы с вами, наша воля к труду, наша готовность работать по-новому, наша решимость выполнить план». (Сталин).

На вопрос тов. Сталина: «Есть ли у нас эта самая решимость?»—низовая печать и рабселькоры ответят:

— Да, есть! Программа будет выполнена! Оппортунистов, «околопартийных обывателей», не верящих в выполнимость плана и пытающихся его сорвать,—разоблачим, выкинем из наших рядов.

## ОБЕСПЕЧИТЬ БОЛЬШЕВИСТСКОЕ РУКОВОДСТВО РАБСЕЛЬКОРАМИ.

Низовая печать Донбасса на основе решений ЦК ВКП(б) и всесоюзного совещания по вопросам рабселькоровского движения на отдельных участках начала перестраивать свою работу. Это выразилось в количественном росте армии рабкоров, в переходе газет на более частый выпуск, в организации ударных бригад, «рейдов», подземных газет и т. д. Повысилась ведущая роль рабкора на производстве.

Однако опыт лучших шахтных и участковых газет, блестящие образцы работы рабкоровских производственных бригад и отдельных рабкоров не передаются всему Донбассу.

В этом повинно в первую очередь слабое руководство низовой печатью и рабселькорами со стороны многих редакций газет Донбасса. Это относится, в частности, к редакции газеты «Диктатура труда» (Сталино), о работе которой с рабкорами красноречиво говорят приведенные ниже факты.

Газеты недооценили роста рабкоровского движения и ударничества в нем. Недооценка продолжала иметь место и после опубликования постановления ЦК ВКП(б) от 16 апреля. Только этим можно об'яснить тот факт, что отдельные работники редакции перед выездами на рабкоровские слеты (в порядке подготовки к всеукраинскому совещанию) заранее не верили в успех слетов, вели разговорчики о том, что «слеты не состоятся». И наперекор этим «руководителям» на слеты собирались по 300—500 чел., готовых по-большевистски драться за выполнение угольной программы, но ждавших руководства, помощи, указаний.

Горком партии не обратил внимания на положение с низовой печатью и рабкорами и на роль «Диктатуры труда» в руководстве ими. Больше того, бюро горкома (по крайней мере до конца мая) не обсуждало решения ЦК ВКП(б) от 16 апреля, не давало директив на места. Руководство культпропа редакторами шахтных газет выражалось в очень редких совещаниях, на которых разбиралось 5—7 вопросов в течение 1—1½ часов.

Результаты плохого руководства со стороны газет Донбасса не замедлили сказаться. Несмотря на наличие огромной инициативы у самих масс рабселькоров, во многих шахтах Донбасса нет стенных газет, нет массовых рабкоровских организаций, во многих случаях рабселькоры не играют ведущей роли в среде рабочей общественности, мало чем отличаются от отсталых групп рабочих.

Вторая половина третьего, решающего года пятилетки должна принести решительную победу на угольном фронте. Нужна немедленная перестройка всей низовой печати и работы рабселькоров Донбасса. За оперативность. За ударные методы и большевистские темпы в работе газет. По примеру ежедневной стенновки «Труд горняка» сделать тысячи стенных газет ежедневными, организовать газеты в шахтах, лавах, мастерских, повысить роль рабкоров в борьбе за забой, откатку, крепеж на основе механизации. В печатаемых ниже материалах приводятся великолепные примеры этой борьбы передовиков-рабкоров Донбасса. Они должны стать, становятся делом тысяч.

Проходящие в Донбассе партийные конференции должны обеспечить решительный перелом в руководстве низовой печатью и рабкорами.

В центр внимания надо поставить борьбу за выполнение Донбассом плана текущего года.

## «ДИКТАТУРА ТРУДА» ОТСТАЕТ.

«Диктатура труда»—одна из старейших газет Донбасса—к всесоюзному совещанию по вопросам рабселькоровского движения развернула энергичную работу.

Однако, после совещания газета ослабила ее, не закрепила первых успехов, ограничилась только двумя—тремя информационными сообщениями о ходе рабселькоровского совещания и не популяризировала его итогов.

Массовая работа с рабкорами прекратилась после майских слетов, посвященных «дню печати». Отраслевых совещаний рабселькоров редакция не собирала.

Редакция не ведет систематической политико-воспитательной, массовой работы с рабселькорами (совещания, слеты).

За последние три месяца редакция совершенно прекратила посылку писем одиночкам-рабкорам.

В апреле «Диктатура труда» поместила только один обзор низовой печати. В нем, в статье «Повысить боеспособность многотиражек», редакция заявляет: «Наладить систематическую, конкретную помощь многотиражкам—ближайшая задача и обязанность редакции». Это обещание не выполнено.

Газета не проявила необходимой настойчивости, не добивалась действенности своих материалов.

«Диктатура труда» не разоблачила ошибок своих собственных работников, которые опошляли образцы коллективной работы—бригады печати. Коллектив редакции не обсудил постановления ЦК, как и ранее, ни разу не прорабатывал вопросов об ударничестве в печати, не изучал опыта ударных бригад «Правды».

Характерно, что против вредных «методов» работы отдельных работников «Диктатуры труда» была вынуждена выступить стенгазета редакции. Почти целый номер стенной газеты был посвящен этому вопросу. Предоставим слово газете:

**НЕ ФАЛЬСИФИКАЦИЯ ЛИ ЭТО?**

Однажды мне пришлось быть на шахте 4/3 «Проводник» с Подвысоцким. Материал, необходимый нам, мы брали вместе. Минут за десять до от'езда Подвысоцкий, в ожидании лошадей, разговорился с обступившими нас четырьмя—пятью рабочими, пришедшими в контору шахты. Подвысоцкий поговорил с ними несколько минут, написал две—три фразы и фамилии своих собеседников. Через день взятый нами материал появился на страницах «Диктатуры труда»... за подписями этих рабочих. Подобный пример не единичен. **А. КУСТОВ.**

Редакционный коллектив и редакционное руководство не нашли в себе достаточно мужества, чтобы признать свои ошибки.

Смелый почин сделала «Диктатура труда» на фронте подготовки газетных кадров. По инициативе редакции организована газета-школа. 20 рабочих-коммунистов, преимущественно горняков, начали в апреле учиться на годичном факультете при вечернем Коммунистическом университете. К сожалению, редакция механически перенесла в школу-предприятие практику фабзавуча. Курсы занимаются с 7 час. утра до 11 в школе. После 11 они раз'езжаются по предприятиям, на шахты «добывать» материал. Лишенные времени для самостоятельной учебной работы, не получая необходимого инструктажа, курсанты превращались в репортеров.

Сталинщина — крупнейший рабочий район. Решение ЦК о перестройке рабселькоровской работы открывает широкие возможности для нового под'ема рабселькоровского движения и всемерного развития образцов коллективной работы. «Диктатура труда» должна немедленно исправить свои ошибки и развернуть подлинное ударничество в печати, обеспечив повседневную помощь и дифференцированное руководство низовой печатью.

Бригада «Правды»: член редколлегии газеты «Донец» Палатников, Трегубов, Блехинский.

Тов. ДЕРЕВЯНКИН—бригадир рабкоровской угольной бригады по ручной разработке. Активный рабкор. Бригада тов. Деревянкина выполняет и перевыполняет свои задания.

## НА СОВЕЩАНИИ РАБКОРОВ.

СТАЛИНО. (Наш корр.). Закончилось первое всеукраинское совещание рабкоров угольной промышленности. В центре внимания 150 делегатов стояли вопросы дальнейшей борьбы за генеральную линию партии, за овладение высокими темпами добычи доброкачественного угля, за проведение методов Карташова и Касаурова, Либхардта, Епифанцева и др.

Совещанием получена приветственная телеграмма от тт. Карташова и Касаурова. В ответ делегаты взяли шефство над проведением в жизнь их методов. Прибывший на совещание тов. Либхардт был горячо встречен делегатами и введен в президиум.

На совещании приводились прекрасные образцы большевистской работы шахтных стенгазет. Рабкоры Щербиновки дали в подарок совещанию эшелон угля в составе 56 вагонов, добытого сверх плана. Производственная бригада делегата-комсомольца Лысенко шахты № 5, Краснолучского района, в составе 8—10 человек, преимущественно рабкоров, систематически достигает выполнения 100—108 проц. плана. В этой победе большую роль играет ежедневная стенгазета.

О примерах ударной работы рабкоров рассказал также тов. Тищенко—шахтер рудника «Юный коммунар», Рыковского района.

Исключительный интерес вызвало новое в рабселькоровской работе на Донбассе—подземные газеты. Особенный успех имеют подземные газеты, посвященные работе отдельных профессий рабочих: коногонов, машинистов и др. Надежда широко практикует выпуск маленьких подземных газет по типу походных.

На совещании выяснилось, что постановление ЦК о перестройке рабкоровского движения выполняется крайне плохо. Ряд парторганизаций, редакций газет попрежнему не уделяет достаточного внимания рабкорам низовой печати. Именно поэтому во многих шахтах стенгазеты перестали выходить. В шахте № 8 «Ветка Станнищены», где работает тов. Либхардт, нет стенгазеты. В результате неглубокой проработки постановления ЦК некоторые работники противопоставляют производственные ударные рабкоровские бригады бригадам печати, забывая, что последние являются формой коллективной работы рабкоров в печати.

Бригада рабкора Зайцева, лучшая молодежная бригада шахты «Ильич» (Надиевка, Донбасс).

## ЕЖЕДНЕВНАЯ ГАЗЕТА ШАХТЫ «ЧАЙКИНО».

Газета «Труд горняка» — первая угольная стенновка-ежедневка в Донбассе, на шахте «Чайкино».

Как мы обеспечили ежедневный выпуск газеты?

Все 15 членов редколлегии были разбиты на 5 троек. Каждая тройка ответственна за выпуск очередного номера.

Сделала газета для шахты очень многое, особенно для укрепления трудовой дисциплины. Недаром ее не любят лодыри, прогульщики, которые два номера газеты украли из шахтного здания, где стенновка вывешивается. Зато ударники любят газету.

Когда конвейеры стали плохо работать, газета взялась за них и добилась того, что техники применили метод Либхардта при переноске.

Первая коллективная корреспонденция в нашей ежедневке о безобразиях при прохождении коренного штрека сразу же привлекла внимание технического персонала к профруководству. Технические предложения рабкоров об ускорении прохождения штрека были приняты.

По инициативе рабкоров был проведен показательный суд над прогульщиками.

Бюро партийной ячейки в своем постановлении от 30 мая так оценило работу газеты и рабкоров в борьбе за план угледобычи:

«Газета «Труд горняка» стала подлинным большевистским организатором социалистического соревнования и ударничества. Газета и рабкоры, вместе с передовой частью рабочих на шахте, по-ударному сумели довести хозрасчет до каждой бригады, каждого забоя, вести борьбу за качество, за низкую себестоимость.

В этой борьбе передовая часть рабкоров: ПОГРЕБНОЙ, ЗЛОБИН, ЯКУШЕВ, ПОДХОЛЗИН, ЕРЕМЕНКО и другие сыграли решающую роль в победе шахты в борьбе за план. Это одновременно победа газеты и ее рабкоров».

Один факт создания после ежедневки 10 стенных газет свидетельствует о росте активности рабкоров. Сейчас газета, перестраивая свою работу, приступила к выпуску еще трех новых стенных газет под землей—в шахте, на участках. Слабо только дело с воспитанием рабкоров.

Борьба за уголь требует решительной и быстрейшей перестройки.

ЕРЕМЕНКО (забойщик комсомольской шахты «Чайкино»).
РЕЗНИКОВ (секретарь партячейки шахты).
ТРУСОВ (предшахткома).

Первая в Донбассе стенная газета-ежедневка «Труд горняка», выпускаемая рабочими шахты Н. Чайкино (Макеевщина).

Тов. ЧИГРАЙ—22 года на производстве, член ударной рабкоровской бригады Бобровского, премированный за активную борьбу за план третьего, решающего, за передачу своего опыта на районном слете ударников.

Тов. Чиграй методом пролетарского буксира помог бригаде штрековых ликвидировать прорыв. Бригада премирована красным переходным знаменем.

## РАБКОР, ОВЛАДЕВАЮЩИЙ ТЕХНИКОЙ.

(Макеевский металлург. завод им. Томского).

Кажется, нет такого рабочего у нас в мартеновском цехе, который не знает тов. Семена Левыкина. Тов. Левыкин—старый рабкор, один из лучших производственников. Левыкин—в первых рядах за овладение техникой. Он поступил на завод загрузчиком печи, потом был третьим и первым подручным. Проявляя большой интерес к производству и внимательно, с большим интересом следя за процессом работы, тов. Левыкин добился квалификации сталевара.

Он с таким большим вниманием относится к производству, что успевает не только следить за правильной работой своей печи, но очень часто помогает устранять неполадки на соседних печах.

Мы помним немало случаев, когда Семен Левыкин после смены не уходил из цеха, а оставался и заменял сталевара, по каким-либо причинам не вышедшего на работу.

Лучший производственник, активный рабкор, тов. Левыкин—хороший общественник. В течение трех лет бессменно он состоял членом бюро ячейки мартеновского цеха, был профделегатом, работал по линии охраны труда, а в последнее время состоял секретарем сменной партячейки.

Тов. Левыкин усиленно занимается на технических курсах сталеварения. Он добивается специальности мастера этого дела.

И добьется.

Ал. Мыслин—сталевар (произв. стаж 27 лет).
Ив. Лесин—старший тазовщик (на производстве 16 лет).
Кондрат Никулин — выдвиженец-мастер (произв. стаж — 19 лет).
Г. Шелег—сменный инженер.
Ив. Лукьянченко—секретарь цеховой партячейки.

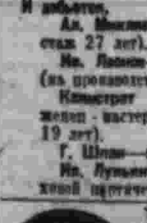

Тов. Ли Фун-ча—бригадир угольной китайской бригады, активный рабкор. Бригада Ли Фун-ча систематически выполняет и перевыполняет свои задания. В особом квартале бригада показала подлинно горняцкие образцы большевистской борьбы за уголь.

## РАБКОР-УДАРНИК 8-ой ЮЖНОЙ ЛАВЫ ШАХТЫ «ИТАЛИЯ» ТОВ. СВИДЕРСКИЙ.

...Впервые он появился в редакции «Макеевского рабочего» в феврале с двумя товарищами и запросто сказал:

— Был у Карташова. Поучился, как работать. Решил вперед вывести свою лаву. К 20-му бригады будут выкатывать все сто...

Тов. Свидерский—выдвиженец, рабкор, завлавой шахты «Италия».

Ударник-командир. Твердый на слово. Сказал — сделал. Точно, в указанный срок, 8-я южная лава «Италия» начала выдавать на-гора суточное задание без малейшего остатка.

8-я южная—знаменитость угольной Макеевщины.

Цифры могут раскрыть динамику побед лавы т. Свидерского. Первое задание лавы было 80 тонн. До приезда Свидерского от Карташова выполняли его на 60—70 проц. А потом, когда рабкор-завлавой пустил в действие свою записную книжку, написанную по игле лавы знаменитого инженера, 8-я лава стала перевыполнять план. 22 февраля она передала сверх задания 24 вагончика. А когда после этого лава стала давать 160 проц. суточного плана, задание увеличили. На другой день лава снова дала 110 проц. увеличенного задания, затем 120, 130, 150. Напряженно гудел мотор 8-го уклона. Нехватало электроэнергии.

Забегал тов. Свидерский.

— Дайте больше тока—дам 200 проц.!

В рудоуправлении смеялись:

— Шутишь!

Много раз приходил тов. Свидерский в редакцию. Много раз требовал, просил, уходил «нажать» на рудоуправление.

Дали больше напряжения. Повысили вольтаж в кабеле лебедки. И еще чаще бухал колокол в камере лебедчика.

В третий раз лава повысила задание. Его довели до 135 тонн. 15-го марта была выдана на-гора 141 тонна, 16-го—155, 17-го—159, 18-го—159 и 19-го—160.

Март—лучший месяц работы 8-й южной лавы. В марте коллектив ударников дал сверх плана 1.300 тонн угля.

Рудоуправление снова увеличило задание: его довели до 158 тонн в сутки. На другой день лава выдала 102 проц., а затем 8-го мая—179 тонн.

10 июня лава выдала на-гора свой план на 20 суток раньше, чем это предусматривалось планом. Специальное решение горпрофсовета выделило коллектив лавы как лучший образец подлинного ударничества в социалистическом соревновании, а тов. Свидерского как лучшего командира подземных революционеров.

Рабкор Свидерский—красноармеец технической революции, происходящей в Донбассе.

Кто первый на Макеевщине и в Донбассе после самого Либхардта ввел в лаву комплект передаточного конвейера?

— Свидерский.

Как рубит машинист лавы берестовский пласт в лаве Свидерского?

— По-Филимонову.

— Какая четкость в работе бригад?

— Карташовская.

Ударность, строгая плановость, умелая расстановка сил, новые методы работы,—вот что создало славу коллективу 8-й южной лавы, который вел Свидерский, рабкор-ударник.

Это дает право назвать Свидерского ударником угольной революции.

Он отдал себя углю. Часто можно видеть, как он вместе со слесарем меняет обоянившийся вентиль. Иногда, когда заболеет кто-нибудь из плитовых, он становится на место выбывшего и сцепляет на угловом вагончике. Он пошлет искать человека, а сам будет помогать плитовым.

Как-то забунтовалась стихия пропала. Лава стала делать осадку. Рабочие убежали на коренной штрек, а Свидерский остался в лаве вместе с лучшими своими помощниками Тишенковым и Стукининым. Они могли быть раздавлены, но они решили удержать лаву от завала. Лава не забурилась. Это могло стоить жизни смельчакам, но зато...

— Апрельскую программу выполнили на все сто...,—шутя говорит Свидерский.

Свидерский—один из лучших рабкоров. Он перегружен. Часто он по 16 часов не вылезает из лавы. И находит время для того, чтобы по просьбе редакции проверить работу кооператива. Ему поручили обследовать участок, и он это сделал быстро и точно.

Старый кадровый рабочий, он сочетал в себе образцового исполнительного работягу-командира и прекрасного товарища. Вряд ли на шахте «Италия» рабочие любят кого больше, чем Николая Никитыча.

— Он наш, рубаха парень,—говорит Стукалкин.—Никогда зря человека не обидит, но и «лодыря гонять» не позволит. Нет их среди нас. Неисправимых мы выгнали, а небезнадежных оставили...

Но разве так не могут работать другие?

— Могут!

— По соседству со мной работает другая лава,—говорит Свидерский в своем письме к тулякам,—плохо работают в ней горняки. Выдавали на-гора иной раз 30 проц. Никудышная работа. Позорная!

Прочел я письмо туляков и решил уйти в 3-ю разрядную. Задели меня туляки. Иду к ней на помощь. Вывезем Донбасс!..

И он шел на подмогу к слабым, к отстающим.

Таков тов. Свидерский!

Но лучшие из пролетариев не могут быть вне партии Ленина.

Он пришел однажды на партсобрание и заявил:

— Один я—ни то ни се, а с коллективом большевиков буду куда сильнее. Прошу принять меня в партию!

Его приняли с радостью.

...Теперь черным потоком угля одной из лав «Италии» управляет полностью преданный партии наш рабкор, командир-выдвиженец, кандидат партии тов. Свидерский.

**КАЛИННИКОВ.**

Тов. СВИДЕРСКИЙ Н. Н.—заведующий участком шахты «Ильич», выдвиженец, старый кадровый рабочий. 18 лет работает в шахтах. Образцово организовал работу коллектива 8-й южной лавы, досрочно закончившей выработку и выдавшей в марте 1.300 тонн сверх плана.

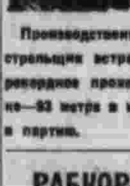

Тов. ЗОЛОТАРЕВ — забойщик по прохождению штрека № 35/266 «Юнкома», где работают немецкие горняки. Участник первой рабкоровской бригады по ликвидации «обезлички». Производственный стаж—34 года. Застрельщик встречных кромок, давший рекордное прохождение забоя в штреке—93 метра в месяц. Вступил в 1 мая в партию.

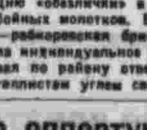

Тов. КАРПЕНКИН, Иосиф—рабкор-ударник, забойщик рудника «Юный коммунар» (Рыковский район). Участник рабкоровской бригады, которая еще в особом квартале первая по району (и Донбассу) начала борьбу за ликвидацию «обезлички» в использовании отбойных молотков. Бригада забойщиков—рабкоровская бригада. Она развернула индивидуальное соревнование и первая по району ответила тульским металлистам углем сверх плана.

## РАБКОРЫ В БОРЬБЕ С ОППОРТУНИЗМОМ НА ПРАКТИКЕ.

Товарищи Валовой, Мирошниченко и Карпенко во главе с активным рабкором тов. Найденовым,—рабочая бригада кузнечного цеха макеевского завода им. Томского — во-время сигнализировали через заводскую газету о начальнике цеха Никулине, протащившем оппортунистический план. При проработке встречного плана вся бригада предложила месячное задание для цеха в 115 тонн, но отдельные маловеры и троцкистские элементы, при поддержке начальника цеха Никулина, сумели сорвать этот план и провести план в 90 тонн.

Рабкор-коммунист тов. Найденов выступил против оппортунистического плана с неопровержимыми фактами: при наличии 152 рабочих цех вырабатывал ежемесячно 107 тонн, выполняя задание на 105 проц. В третьем же квартале число рабочих ударников увеличится до 170 чел. Отсюда ясно, что у цеха есть все возможности успешно выполнить план в 115 тонн.

Тов. Найденов, при поддержке передовых рабочих, продолжил пересмотреть оппортунистический план Никулина, как ни странно, благоприятно встреченный в бюро партячейки.

Секретариат парткома завода отметил, что сигнализация газеты «Домна» от 7 июня 1931 года (заметка бригады: Найденова, Валовой, Мирошникова, Карпенко — редакция «Домны») полностью подтвердилась, что бюро ячейки цеха вовсе не обсуждало вопроса о проработке контрольных цифр, вопреки решению пленума парткома, и проявило правооппортунистическое отношение к выдвигаемым встречным планам.

Секретариат парткома постановил вынести секретарю ячейки тов. Олейнику выговор и снять его с работы с запрещением в течение года занимать ответственные должности.

**Редколлегия газеты Макеевского завода «Домна».**

Тов. КОСТЕНЕВИЧ—рабкор-ударник шахты № 4, «Красного Октября» (Рыковский район). Забойщик, чл. ВКП(б). Втянул в ряды рабкоров всю бригаду забойщиков в количестве 12 человек. Рабкоровская бригада выдвинула лозунг: «Ни одного ударника вне индивидуального соревнования и без встречного плана».

Применила этот лозунг сначала в своей бригаде, потом добилась перенесения его на всю шахту и на другие рудники. Бригада систематически и конкретно освещала свою работу в районной газете «Знамя ударника».

В декаду печати все забойщики, рабкоры бригады Костеневича вступили в ряды партии. Сейчас они рабкоры-ударники—большевики.

**Вместо обзора печати.**

## ОБРАЗЕЦ БОЛЬШЕВИСТСКОГО РУКОВОДСТВА РАБСЕЛЬКОРОВСКИМ ДВИЖЕНИЕМ.

### ПЕЧАТЬ БЕЛОРУССИИ ПЕРЕД ВСЕБЕЛОРУССКИМ С'ЕЗДОМ РАБСЕЛЬКОРОВ.

10 июля начал свою работу всебелорусский с'езд рабселькоров.

Подготовка к этому с'езду поднята на большую политическую высоту. В нее втянуты все руководящие организации, парторабочники, профработники, специалисты, сотни и тысячи рабочих и колхозников, общая и низовая печать. Словом, без преувеличения можно сказать, что вся республика проявляет огромный интерес к созываемому рабселькоровскому с'езду и тем вопросам, которые будут на нем обсуждаться.

Организация такой подготовки бесспорно является результатом глубокого понимания со стороны парторганизаций и печати Белоруссии задач рабселькоров и низовой печати в реконструктивный период. Предс'ездовская кампания показала, что парторганизации Белоруссии во главе со своим ЦК стоят на высоте политических задач и по-большевистски проводят в жизнь директивы ЦК ВКП(б) о перестройке рабселькоровского движения. Гвоздь всей работы по созыву с'езда рабселькоров — в выполнении постановления ЦК от 16 апреля «о перестройке рабселькоровского движения» и установок всесоюзного совещания по вопросам рабселькоровского движения, об ударничестве в печати, о дифференциации руководства и т. д. Белорусские парторганизации и газеты на деле показали, что они умеют не только правильно понимать указания ЦК, но и применять их в местной конкретной обстановке, развивать их для улучшения работы с рабселькорами на каждом конкретном участке, в каждой отрасли промышленности и сельского хозяйства. «Не руководство «вообще», а подлинно конкретное руководство рабселькорами» — вот боевой лозунг белорусских товарищей.

В соответствии с этим лозунгом серьезно и углубленно проводится подготовка и подработка всех вопросов с'езда, мобилизация внимания масс к нему.

Из самых крупных мероприятий подготовки к с'езду необходимо прежде всего отметить месячник смотра и самопроверки пролетарской печати. Этот месячник проходил с 20 мая по 20 июня и повернул всю общественность лицом к низовой прессе. Достаточно сказать, что после специального письма ЦК КП(б)Б на всех партийных ячейках были заслушаны доклады о постановлении ЦК ВКП(б) и отчеты редакторов стенгазет, приняты специальные решения об укреплении руководства низовой печатью. В этот же месячник проведены перевыборы редколлегий низовой печати и укреплены кадры заводских и совхозно-колхозных газет. ЦК КП(б)Б своевременно дал по этому поводу совершенно правильную установку:

«Перевыборы редколлегий должны обеспечить превращение бригад печати в ведущее звено рабселькоровского движения, усиление рабселькоровского движения как активного проводника генеральной линии партии. Ни в коем случае нельзя забывать о работе с рабселькорами-одиночками, которых необходимо вовлекать в ударные бригады печати.

В редколлегии стенных газет должны избираться лучшие ударники, преданные борцы за осуществление генеральной линии партии».

Смотр-самопроверку вела вся печать Белоруссии во главе со «Звездой» и всебелорусской газетой «Рабселькор». Парторганизации проводили месячник проверки, как важнейшую политическую кампанию. ЦК КП(б)Б вынес ряд специальных постановлений в развитие решения ЦК ВКП(б). Таковы постановления «о районной низовой печати на крупных индустриальных», «о популяризации работ всесоюзного совещания по вопросам рабселькоровского движения», «о создании отделов ударных бригад и рабселькоров и развитии ударничества в печати» и т. д. Парторганизации в свою очередь развили большую активность.

К месячнику были выпущены специальные лозунги. На места ЦК выслал 20 своих инструкторов для помощи районам в проведении самопроверки. На основе большевистских решений и лозунгов ЦК КП(б)Б витебская парторганизация, например, вызвала минскую на соревнование по лучшему проведению месячника. Это соревнование было подхвачено и многими другими районами, взявшимися по-настоящему за дело развития низовой большевистской прессы. Пролетарии и колхозники Белоруссии также горячо откликнулись на призыв парторганизаций и газет. Собрание рабочих завода «Пролетарий» заявило:

«Дни, что остались до с'езда рабселькоров, сделаем днями боевого штурма прорыва, борьбы за выполнение и перевыполнение промфинплана».

«Сотни передовых рабочих и колхозников вступили в ряды ударников печати для выполнения этого обещания».

В Витебске, Речице, Полоцке и др. городах рабочие отработали в фонд пролетарской печати по два часа. Колхозники Могилева, Полоцка, Слуцка засеяли в фонд печати — для развития районных, заводских и колхозных газет — «гектары печати» и т. д. Белорусские парторганизации и газеты, таким образом, добились величайших успехов: подняли широкие массы для строительства большевистской прессы, для развития ударничества в печати. Нужно только это большое дело соответственно закрепить.

Уже сейчас ясно, что всебелорусский с'езд рабселькоров внесет в арсенал всего рабселькоровского движения большой вклад по вопросам перестройки движения. На с'езде будет немного общих разговоров и шумных деятельность по разработке конкретных задач рабселькоров для каждой отрасли промышленности. За три недели до с'езда во всей белорусской печати, начиная от «Звезды» и кончая районными газетами, были опубликованы тезисы для 9 секций, которые будут работать на совещании. Эти тезисы обсуждались на собраниях рабкоров и в различных организациях. Секции эти (они сами по себе заслуживают большого внимания) разбиваются по отраслевому принципу: по торфу, транспорту, льну, животноводству, металлу, кооперации и т. п. В разработку тезисов секций был втянут большой актив партийных, советских, профсоюзных работников, специалистов и т. д. Особенно характерно, что в составлении тезисов принимали участие директора крупнейших предприятий и 110 инженеров и техников. Это блестящий пример того, как можно осуществлять теснейшую связь рабкоров со специалистами для разрешения задач овладения техникой в каждой отрасли промышленности.

Наиболее интересно то, что в подготовку с'езда на деле вовлечено 11 центральных и 10 районных газет. Каждая газета руководит какой-либо секцией, ведет обсуждение тезисов в массах, подрабатывает и собирает материал. Иногда печатались встречные тезисы от имени рабочих, специалистов, профработников и т. д. Например, на совещании профактива в белорусском бюро ЦК ж.-д. были выдвинуты встречные тезисы о работе рабкоров-транспортников. Они внесли ряд дополнений в первый проект и т. д.

В результате такой серьезной работы тезисы приобрели чрезвычайно глубокий и конкретный характер. Они учитывают конкретную деталь и деятельности рабкоров на производстве, условия работы каждой отдельной профессии и т. д. В тезисах секции кожевенно-обувной промышленности имеются, например, такие дифференцированные указания рабкорам-ударникам кожевенных заводов:

«Хромовщики! Качество хрома требует значительного улучшения. Рабкор-ударники должны добиваться, чтобы зольщики улучшали сварку, лучше шлаковали кожу, тщательно очищали подкед.

Сушильщики и пересыльщики! Вы обязаны покончить с пересушкой и недосушкой. Порча товаров в этих процессах работы является результатом невнимательности, снижает результаты подлинного ударничества.

Нетщательная рендепа влечет за собой увеличение обрывов, а значит—уменьшает полезную площадь кожи, увеличивает жесткость товаров».

Такие же конкретные указания с учетом работы каждой профессии даны рабкорам-обувщикам, закройщикам, вырезчикам, пошивщикам и др. Тезисы по другим отраслям промышленности составлены по такому же принципу.

Таким образом проработанные тезисы действительно заряжают рабселькоров программой политической борьбы за каждый конкретный участок каждой отрасли промышленности. Газеты «Звезда», «Рабочий», «Большевик Борисовщины», «Коммунар Могилевщины», «Полесская правда», «Ленинский призыв», «Червоная змена», «Витебский пролетарий» и др. делают многое для действительного обеспечения именно такой работы секций.

Надо равняться по белорусским парторганизациям и печати в деле перестройки рабселькоровского движения.

Надо пожелать, чтобы всебелорусский с'езд рабселькоров успешно закончил плодотворную работу, которая по существу уже ведется более месяца, и поднял под руководством ЦК КП(б)Б рабселькоровское движение в Белоруссии на еще более высокую ступень.

# ОБЕСПЕЧИТЬ УБОРОЧНУЮ КАМПАНИЮ СЕЛЬСКОХОЗЯЙСТВЕННЫМИ МАШИНАМИ.

## ПОДХВАТИТЬ ОБРАЩЕНИЕ РАБКОРОВ ЛЮБЕРЕЦКОГО ЗАВОДА — БОЛЬШЕВИСТСКИЙ ОТВЕТ НА ПРИЗЫВ ТОВ. СТАЛИНА В НОВЫХ УСЛОВИЯХ РАБОТАТЬ ПО-НОВОМУ.

### Обращение рабкоров Люберецкого завода.

**УКАЗАНИЕ ТОВ. СТАЛИНА — ПРОГРАММА ДЕЙСТВИЙ РАБСЕЛЬКОРОВ.**

ВО ВСЕМ РАБКОРАМ И УДАРНИКАМ ЗАВОДОВ СЕЛЬХОЗМАШИНОСТРОЕНИЯ.

Мы, рабкоры Люберецкого завода, обсудив речь тов. Сталина, берем ее как конкретную программу действий. Тов. Сталин настолько верно определил условия, в которых мы находимся, будто сам был на нашем заводе, обходил [illegible].

На нашем заводе, на который партия возложила боевую задачу — обеспечить в срок уборочную кампанию машинами, вот уже несколько месяцев замечается текучесть рабочей силы, обезличка, отсутствие хозрасчета и бесплановость — все это срывает выполнение производственной программы. Речь т. Сталина, твердо наметив верные пути работы по-новому, воодушевляет нас к ликвидации [illegible].

Рабкоры должны быть в первых рядах перестройки работы по-новому. Для этого мы, рабкоры Люберецкого завода, организуем РЕЙД РАБКОРОВСКИХ БРИГАД — ЗА РАБОТУ ПО-НОВОМУ.

Мы обязуемся:

[illegible] все обезличенные станки, машины, все конкретные случаи [illegible] в заработной плате и к 20 июля представить заводоуправлению [illegible] конкретные предложения по урегулированию зарплаты и прикреплению рабочих к определенным станкам и оборудованию.

Провести во время обеденного перерыва в цехах, общежитиях и бараках 30 бесед об отношении к специалистам.

Считая, что хозрасчет на заводе проводится формально, так как отсутствует проверка выполнения взятых по договору взаимных обязательств, ОРГАНИЗОВАТЬ СКВОЗНУЮ БРИГАДУ ИЗ РАБКОРОВ ПО ПРОВЕРКЕ ВЫПОЛНЕНИЯ ДОГОВОРОВ И УЧЕТУ РАБОТЫ ХОЗРАСЧЕТНЫХ БРИГАД.

К 20 июля выделить не менее 5 лучших рабкоров-ударников для посылки их на учебу во втузы.

Мы предлагаем такой же рейд рабкоров — за работу по-новому — организовать на всех заводах сельхозмашиностроения, на всех фабриках и заводах Советского союза.

Мы призываем ударников-передовиков социалистической стройки включиться в этот рейд.

Мы вызываем рабкоров и ударников Ростсельмаша, «Коммунара» (Запорожье), «Серпа и молота» (Харьков), Рязанского завода сельмаш на соревнование на лучшее проведение рейда.

Арбитром соревнования избираем «Правду».

Перестройкой нашей работы в соответствии с новыми условиями, по указанию нашего вождя тов. Сталина, обеспечим выполнение задач третьего, решающего года пятилетки.

РАБКОРЫ-УДАРНИКИ ГАЗЕТЫ «КОСИЛКА» ЛЮБЕРЕЦКОГО ЗАВОДА.

### Мы наверстаем упущенное.

(Цех ковкого чугуна — Ростовский сельмаш).

Наш цех является наихудшим на заводе. Он из месяца в месяц, из квартала в квартал свой промфинплан не выполняет. Основные причины невыполнения плана — неоснащенность техникой, оборудованием, неправильная организация производства и труда.

Сменная газета цеха «Томилка» слабо вела борьбу за выполнение задач цеха. Газета не являлась организатором рабочих масс. Воспитательная работа с рабкорами не велась. В борьбе завода за уборочные машины мы проявили некоторую [illegible]. Обзор печати «Правды» от 25 мая о работе общезаводской газеты «Сельмашец» относится и к нам. После [illegible] обзора и постановления завкома ВКП(б) мы переключились на борьбу за уборочную и улучшили работу стенгазеты. Мы организуем и проводим «рейды» ударных бригад на слабые участки цеха, ведем проверку выполнения распоряжений цеховой администрации, организуем отдельные стенгазеты, проводим совещания по отдельным вопросам производства и т. д.

Заводская газета «Сталинец» руководит и помогает нам в работе путем помещения [illegible] обзоров стенгазет и созыва групповых совещаний.

Члены редколлегии цеховой газеты «Томилка»: Пересвов, Афанасенко, Кострыкин, Тимофеев.

### Рабкоры ростовского Сельмаша в боях за уборочные машины.

Тот факт, что профсоюзная [illegible] заводом систематически не выполнялась, мы считаем и нашей виной.

Указание «Правды» в обзоре печати от 25 мая о недостаточной борьбе заводской газеты «Сталинец» за уборочные машины мы также относим к нам, рабкорам.

Цеховые рабкоровские организации и стенгазеты недостаточно проводили массовую организаторскую работу, не закрепляли растущей активности рабочих-ударников. Не было оперативности.

Имеются в нашей работе и положительные стороны.

Когда в начале апреля обнаружилась неподготовленность к выполнению уборочного заказа не только основного цеха уборочных машин, но и заготовительных цехов (литейного, кузнечного и др.), рабкоры цеха энергично взялись за работу. В отделах цеха при машинах создавались отдельные стенгазеты. Уже первые выпуски этих газет помогли широко всколыхнуть массы.

Стенгазеты стали обрастать новыми кадрами рабкоров. Был применен «опыт ударных бригад «Правды». Эти бригады провели 15 «рейдов», вскрывших производственные болячки, давших ценные предложения.

Бригады вскрыли, что у мастера Харламова (механическое отделение) дезорганизация доходила до чудовищных размеров, простои за смену достигали 100 часов, господствовала бесплановость, отсутствовала практика заданий станкам.

Мастер Харламов по материалам бригад администрацией был снят с работы, а профорганизация исключила его из союза. Работа в механическом отделе улучшилась.

Стенгазеты начали вести борьбу с лодырями, прогульщиками, пьяницами и симулянтами. Целыми галлереями они показывались всему цеху.

Это дало свои результаты. Наиболее злостные и неисправимые были уволены (мастер Смирнов), другие исправлялись (Рябышев). Наряду с этим стенгазеты показывают лучших и премиальных ударников-энтузиастов, перевыполняющих нормы.

Рабкоры Сельмаша: Клименко, Шаренко, Бородина, Стамбульский, Бруй, Дегтярев, Лутченко, Вишневецкий Ю., Вольченко.

### Кормообрабатывающие машины дадим во-время!

**ОБЕСПЕЧИМ СОВХОЗЫ И КОЛХОЗЫ СИЛОСОРЕЗКАМИ.**

Гомсельский завод сельхозмашиностроения [illegible] в стадии стройки, но выпускает уже во времянках приспособленных цехах сельхозмашины.

Гомсельмаш является единственным заводом в СССР, вырабатывающим кормообрабатывающие машины: силосорезки, [illegible] до сих пор из-за границы, [illegible], картофелемойки и др. Естественно, что перед рабкорами и низовой печатью завода стала боевая задача: во что бы то ни стало помочь обеспечить своевременный выпуск этих машин для снабжения ими совхозов и колхозов СССР в уборочной кампании.

Рабкоры ежедневно выпускают внутрицеховые «тревоги», «ультрамолнии» и воздушные «сигналы-плакаты».

Эти внутренние выпуски газет, выпущенные по мере надобности ежедневно и по нескольку раз в день, дают блестящие результаты. Как действуют они?

Простои в одном из цехов предвиделся простой из-за несвоевременной доставки деталей [illegible] цехами. Тогда редколлегия цеховой или бригадной газеты выпускает «сигнал-плакат», написанный просто, ярко, доходчиво.

«Мастер цеха такой-то (следуют имя, отчество, фамилия), по твоей вине в механическом цехе через 2 часа будет простой. Если ты не обеспечишь цех такими-то деталями, то станки № ... будут стоять».

Через час картина меняется. Появляются нужные детали, и станки обеспечены.

Если «сигнал-плакат» не действует, вывешивается на завтра вторичный, новый плакат с еще более решительными требованиями. На этот раз берется под обстрел весь «треугольник».

«Тт. (мастер цеха, секретарь ячейки, председатель цехкома), на вчерашний «сигнал» вы не реагировали. Столько-то станков по вашей вине в цеху стояло в механическом цехе. Если сегодня не будут приняты меры, придется прибегнуть к помощи производственного трибунала».

Родной межцеховых плакатов является Гомсельмаш. Они дают блестящие результаты. Их опыт сейчас перенили крупные металлопредприятия Белоруссии.

Готовясь к всебелорусскому с'езду рабселькоров, многотиражка «Сельмашец» провела большую работу по перестройке рабкоровского движения в соответствии с последним постановлением ЦК ВКП(б) по этому вопросу.

Для подачи организованного материала «Сельмашец» начал практиковать «рейды» рабкоров. Они проводятся при помощи заранее подготовленных редколлегией вопросников.

2 мая был сделан специальный «рейд» рабкоров в подшефный колхоз «Ленинец», где они вскрыли отсутствие подготовки к уборочной кампании. Сейчас работа в колхозе начала заметно налаживаться.

Ко всем стенгазетам подшефных колхозов прикреплены цеховые стенгазеты. Намечается выезд специально выездной редакции «Сельмашец» на время уборочной кампании в один из колхозов.

РЕДКОЛЛЕГИЯ ГАЗЕТЫ «СЕЛЬМАШЕЦ».

### Поднять роль стенгазет хлебозаготовительных органов.

Исключительная ответственность в организации хлебозаготовок падает на стенные газеты центральных учреждений, имеющих прямое отношение к заготовкам. Проверить готовность хлебозаготовительного аппарата, помочь местным парторганам решительно перестроить аппарат людей к хлебозаготовкам, вскрыть наиболее уязвимые места, разоблачить и со всей силой ударить по оппортунистическому отставанию, — вот что должны были бы делать эти стенгазеты.

Бригада «Правды» к газеты «Союзхлеба, кооперации и торговли» обследовала ряд учрежденческих стенгазет. Каковы же выводы? Начнем с газеты Союзхлебпоставтреста. Трест об'единяет около [illegible] совхозов, которые должны с основных посевов [illegible] — сколько должны дать государству в этом году 7.415 тыс. [illegible]. Однако низовой мобилизации газетой бригады не заметно.

«Для нас есть важные кампании», — заявил один из работников Союзсахара тов. Зингер (быв. секретарь редколлегии).

Такую же грубую недооценку огромного политического значения хлебозаготовок проявляет и стенная газета Семеноводтреста «Семеновод». В последнем номере ее, вышедшем через несколько дней после опубликования речи тов. Микояна о задачах хлебозаготовок, — ни одного слова об этой кампании.

Характерной чертой «Семеновода» и стенгазеты Союзсахара является делячеcкий подход к освещению ряда вопросов. Роль парторганизации в проведении хозяйственно-политических кампаний и в текущей работе, не говоря уже о заготовках, совсем не отражается в стенгазетах.

Яркий и разнообразный материал в связи с предстоящими хлебозаготовками дала газета «Рупор Наркомснаба». В передовой «Задачи парторганизаций к хлебозаготовкам» редакция верно отмечает, что:

«Снабженческий, являясь руководящим органом, обязан быть так подготовленным к заготовкам, чтобы не только требовать от основных заготовителей точного выполнения своих распоряжений, но и быть примером [illegible] подготовленности во всех отношениях».

Редакция организовала по секторам рабкоровские посты, готовит выпуск специальных бюллетеней. В последнем номере газеты под обстрел самокритики берутся одни участок аппарата за другим. Газета бичует недостатки Союзплодпрома, срывающего своевременную подачу стройматериалов.

Надо отметить как весьма положительный факт, что бюро ячейки ВКП(б) Наркомснаба, принявшее постановление о хлебозаготовках, посвятило специальный раздел конкретным задачам печати.

Бригада «Правды» и «СКТ»:

## О БЮРОКРАТИЧЕСКИХ РЕЗОЛЮЦИЯХ И ПРЕНЕБРЕЖЕНИИ К ПИСЬМАМ РАБСЕЛЬКОРОВ.

(Рейд ударников «Правды» в редакциях «Новой деревни» и «Коммуны», ЦЧО).

Мы перебирали «архив» рабселькоровских заметок областной газеты «Новая деревня» (ЦЧО) за пять месяцев (с января по июнь 1931 г.).

Большие пачки с заметками селькоров не спеша, тщательно перевязанные бечевкой. Берем одну пачку. В ней — 677 заметок. Все эти заметки поступили в сельскохозяйственный отдел. Из них использовано только 16 заметок.

Пачка — не одна. Мы просмотрели и другую, в ней процент использования — [illegible] активную ветучесть и бездушие отдельных редакционных работников.

Не пользуется вниманием и материал бригад печати. Бригада сельхозкор колхоза «Красный август» присылает 4 апреля материал о мобилизации средств. На полях заметки появляется бездушная бюрократическая надпись: «О мобилизации средств — устарело».

Вторая бригада присылает материал о требовании выезда колхоза в поле. В результате этого требования выезда не во-

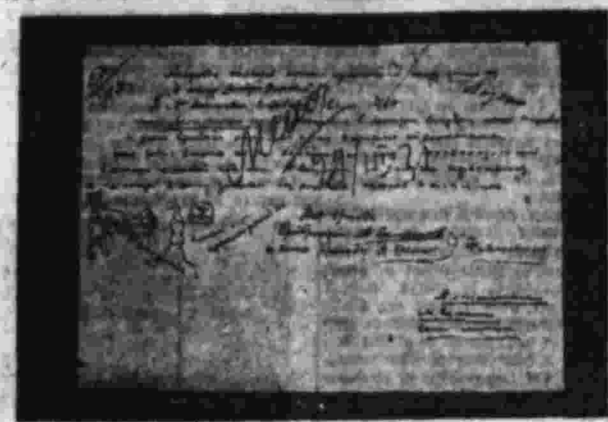

Бригадный материал забракован: «молочь». Селькоры сообщили факт отсутствия работы по подготовке к весне «Н. Д.».

...такой же. По отделу «массовых кампаний» из 100 рабселькоровских писем использовано только 8—9.

Почему же остальные пошли «в архивы»?

На полях этих писем пометка:

— «Устарело».

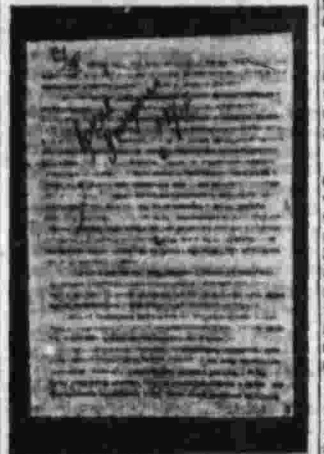

Материал бригады селькоров на тему: укрепление колхозов и факты борьбы с правыми оппортунистами, редакция «Н. Д.» не поместила и направила в архив — «устарело».

С такой резолюцией одна заметка поступила в редакцию «Н. Д.» 12 декабря 1930 г. (с.-х. отдел), а резолюцию сотрудника отдела «начертал» 12 апреля 1931 г.

Что писалось в заметке?

«Дорогин на собрании покричит, что из колхоза надо гнать бессемейных. Инициативной группе трудно работать так как Дорогин срывает работу... Ему помогает Николаенко, который в пьяном виде появляется на собрания и срывает их. А ныне он пая у кулаков».

— «Молочь», — вторая резолюция на заметке селькора Федина. Селькор вскрывал проделки подкулачника председателя сельККОВ, который выдавал справки кулакам о «бедности» и т. д. и т. п. Можно бы еще привести сотни таких примеров, характеризующих полити[illegible] вступило в колхоз 20 хозяйств. Заметка крупного общественного значения. Пошла в «архив».

И в «Коммуне» материал бригад печати не пользуется нужным вниманием. Ударники «Коммуны» проверили ряд организаций по подготовке к севу на пригородных хозяйствах. Материал «рейда» был передан одному сотруднику (Томскому). Он срочно выехал в район и передал материал другому (Сивельникову). Материал мариновался долго и не пошел только потому, что «он сырой» — так об'яснили причины журналисты, а иные задерживали его обработку.

Селькоры-ударники прислали статью о мордовском сельсовете, на пленуме которого были разоблачены оппортунисты, тормозившие обобществление форма, сдерживавшие темпы коллективизации. Заметка поступила в редакцию «Н. Д.» в самый период хозяйственного укрепления колхозов, в период подготовки к весне. Заметка пролежала полтора месяца, а потом пошла в архив с той же пометкой, как и сотни остальных: «устарело».

За май поступило в «Новую деревню» (по учету секретариата) 2230 писем. Из них послано на расследование 224, отчечено на 440, помещено в газете 220, брак — 282, а совершенно не использовано 1.064 письма.

Больше 50 проц. писем селькоровских бригад пошли в «архив»! Почему больше половины писем селькоров не используется? Основная причина кроется в небрежном отношении сотрудников редакции к селькоровским материалам. В этом корень бюрократического отношения к материалу селькоров. Несомненно, на качестве материала рабселькоров влияет плохой инструктаж со стороны газет. «Коммуна», например, совершенно не работает с рабкорами. Созданный отдел ударных бригад за все время своего существования подходил к рабкорам «потребительски». Связь с рабкорами и селькорами — переписка, ответы корреспондентам — отсутствует. Городские заводские газеты ждут помощи, от редакций областных газет, но на заводах сотрудники редакций не появляются.

Мы считаем, что такое отношение к рабселькоровскому материалу нетерпимо.

Ударная бригада «Правды»: МАТВЕЕВ Н., КЛИМОВ, ШИРЯЕВ, ТИХОНОВ.

Тысячи писем рабселькоров в архиве, которые не были использованы, так как «устарели». «Новая деревня».

## УСИЛИТЬ КОНКРЕТНОЕ РУКОВОДСТВО ПАРТОРГАНИЗАЦИЙ НИЗОВОЙ ПЕЧАТЬЮ И РАБСЕЛЬКОРАМИ.

### Партруководство по-новому.

(Пролетарский район ВКП(б), Москва).

Вокруг решения ЦК ВКП(б) о перестройке рабселькоровского движения в районе развернулась большая массово-политическая работа: специальные слеты газет и рабкоров и ряд групповых совещаний при РК, проработка решения ЦК на цеховых слетах рабкоров-ударников. Вопросы перестройки рабселькоровской работы включены в программу курсов партийного актива.

Особое внимание уделено перестройке работы рабселькоров на новостройках, ж.-д. транспорте и предприятиях городского хозяйства (трамвайные). Так, на строительстве завода «Шарикоподшипник» наряду с пятидневной печатной газетой стала выпускаться ежедневная многотиражка «Даешь завод». Редколлегия «Шарикоподшипника» провела совещания с ударниками по различным специальностям, после чего лучшие производственные бригады об'явили себя ударными рабселькоровскими. Газета провела работу с иностранными специалистами, добившись большего использования их опыта.

На другом крупнейшем строительстве — Угрешском [illegible] — был ускорен выпуск печатной газеты и также стала выпускаться ежедневная многотиражная стенгазета.

В Бухаринском трамвайном парке и на Москве-Рогожской, Курской ж. д. начали выпускаться новые печатные газеты.

В специальном решении о цехгазетах секретариат РК обязал цеховые ячейки ВКП(б) выделить на редактирование цехгазет авторитетных коммунистов из членов бюро. Редколлегиям печатных газет предложено выделить специальных ответственных инструкторов по руководству цехгазетами.

Секретариат РК специально также обсудил вопрос о постановке партийных отделов в печатных газетах и о состоянии партийцев в фабрично-заводской печати. Секретариат конкретно указал, какой именно партком и сколько должен выделить в данную редколлегию членов партии. До решения ЦК о перестройке рабселькоровского движения в Пролетарском районе было всего 2—3 ежедневных цеховых, а на сегодняшний день только на заводе «Серп и молот» из 46 цеховых и сменных газет мы имеем до 10 ежедневных и 4 бригадных, на АМО из 50 цеховых и сменных — 3 ежедневных и 2 бригадные, на Москвошвее № 4 выпускается, кроме печатной, общая ежедневная и многотиражная стенгазета и т. д.

Рост ежедневок в цехах ребром ставит вопрос о технике печатания этих газет. В этом отношении заслуживает внимания опыт «Амопа», который организовал печатание всех цеховок и бригадок на стеклографе.

Передовые газеты района явились инициаторами новых интересных начинаний. Так, газета «Полным ходом» завода «Под'емник» организовала шефство рабкоров над многотиражкой в одной из первых выступила на помощь Магнитострою; «Мартеновка» организовала общественный прием новостроек, контрольные посты на строительстве, послала бригаду на Шеминский рудник; на АМО при ежедневной печатной газете выпускается специально для строителей пятидневка «Автострой». Кроме того, при «Амопе» выпускаются листки на иностранных языках. На этом же заводе введен, наряду с днем партпросвещения, день рабкора.

В ответ на речь тов. Сталина газеты района выдвинули ряд новых форм работы. Так «Мартеновка» организовала смотр работы ведущих профессий по цехам. По заводу «Динамо» [illegible] речи тов. Сталина проводятся рабкоровские «рейды», предварительно рабкоры обсуждают речь тов. Сталина и намечают конкретный план выполнения ее. Редакция газеты «За советский подшипник» собирает дифференцированные собрания рабочих разных специальностей, учетных работников, нормировщиков и представителей заводоуправления по вопросу о ликвидации «уравниловки». 7 июля Пролетарский райком ВКП(б) созвал общерайонное собрание рабкоровского актива, посвященное выполнению указаний тов. Сталина и задачам печати в третьем квартале.

Основной недостаток этот выявлялся в районе постановления ЦК ВКП(б) о перестройке рабселькоровского движения — это несомненное повышение роли и значения низовой печати и рабкоров в борьбе за промфинплан, перестройку парт- и профработы, введение хозрасчета, овладение техникой и новым оборудованием, дальнейшее развертывание соцсоревнования и ударничества.

Культпроп Пролетарского РК ВКП(б) — Н. ВИРСКАЯ.

С. Д—Н.

### Первые шаги перестройки.

(Замоскворецкий район ВКП(б), Москва).

Выполнение постановления ЦК ВКП(б) «о перестройке рабселькоровского движения» в районе шло по линии создания массовых цеховых газет, сменных и бригадных газет. На одной «Парижской коммуне» создано после постановления ЦК ВКП(б) 33 сменных цеховых газеты, 3 бригадных газеты; на «Мосэлектрике» — 5 бригадных газет; во всех цехах станции Москва-Павелецкая организованы цеховые газеты и т. д.

Для конкретизации задач рабкоров «применительно к различным участкам социалистического строительства» райком партии стал практиковать созыв отраслевых совещаний редколлегий и рабкоров на предприятиях.

Особо заметный сдвиг в работе дали отраслевые совещания на строительных участках: ожившие от долгой спячки стенные газеты на стройках стали оперативно бороться за стройфинплан.

Секретариат райкома партии предложил отказаться от практики «обезличенных» рабкоровских бригад и предложил их организовывать из рабкоров однородных цехов, профессий и пр. Это дает значительно большую продуктивность в работе каждой бригады.

Самое ценное заключается в том, что цеховые газеты начинают развертывать вокруг себя массовые формы работы. Так, например, в сборочном и инструментальном цехах электромеханического завода им. Орджоникидзе под руководством цеховых газет было организовано несколько «рейдов» по вопросам майской программы, хозрасчета и др. Интересен опыт организации газет на вагонетках, идущих по конвейеру (опыт, рожденный во время реализации займа).

В фабричной газете от 23 мая «Красный ткач» (Краснохолмская фабрика) на двух полосах печатается обзор цеховых газет. Обзоры цеховых газет живо обсуждаются рабкорами цеха и являются важнейшим орудием в перестройке цеховых газет.

В осуществление постановления ЦК об усилении партруководства низовой печатью секретариат РК ВКП(б) 28 мая вынес следующее решение:

«Обязать все секторы при бюро партийцев и партячеек общезаводских и цеховых отвечать за своевременную дачу и политически верное освещение на страницах фабрично-заводских и цеховых газет вопросов работы по линии своего сектора (например, массовые кампании — агитмассовый сектор; внутрипартийная жизнь — оргсектор; партпросвещение — культпроп, и пр.)».

Такая постановка работы дает конкретную почву для участия бюро партячейки в целом в работе фабрично-заводской газеты.

Культпроп Замоскворецкого РК ВКП(б) — ГРОТ.

### На переломе.

«Заря Востока» решающий год пятилетки встретила в неполной боевой готовности, вступив в него по сути без «командиров пролетарского общественного мнения» — рабселькоров. В основной толстой алфавитной книге значилось по активному учету 132 рабселькора, из которых многие потеряли всякую связь с газетой.

Два года бурного роста рабселькоровского движения, развития новых форм и методов работы с рабселькорами, два года блестящего опыта бригад «Правды» прошли мимо газеты «Заря Востока».

Всесоюзное совещание по вопросам рабселькоровского движения при «Правде» было гранью, после которой кривая оперативности, массовости в работе «Зари Востока» резко пошла вверх.

Сектор ударных бригад, положив в основу своей работы опыт ударных бригад «Правды», широко развернул вербовку ударников печати.

157 ударников участвовало в первом пятидневном «рейде», организованном «Зарей Востока» совместно с «Правдой». Этот «рейд» проверил выполнение подготовки к севу хлопка, чая, овладение техникой и т. д. Сотни ударников приняли участие в «рейдах» на предприятия и промыслы Баку.

Увеличился приток писем рабкоров-одиночек.

По ряду важнейших кампаний в редакции созываются совещания ударников, на которых руководители и специалисты отдельных отраслей хозяйства делают доклады. Например, в редакции состоялись доклады: Закгосплана — о составлении генерального плана электрификации, подготовке к осенне-уборочной кампании, ходе перестройки потребкооперации в соответствии с решением ЦК ВКП(б); два дня длилось совещание о непрерывной производственной практике студентов и т. д.

На транспорте работает выездная редакция. Выездная бригада работала и в маслобойно-мыловаренной промышленности.

«З. В.» выпускает «страничку рабселькора», которая должна разрешать актуальные вопросы рабселькоровского движения.

При редакции с 20 июня приступают к работе курсы для редакторов низовой печати.

Слабым участком работы пока остается деревня — колхоз, совхоз, МТС, ударники социалистических полей — селькоры. Поворот лицом к селькору пока еще не сделан сектором редакции.

Перелом в работе «Зари Востока» есть, но перелом далеко еще не достаточный. Работа по существу только началась. Первые опыты «рейдов», совещаний, выездов редакции должны быть изучены с тем, чтобы эту работу сделать еще более действенной, оперативной, массовой, превратить ее в могучий рычаг борьбы за генеральную линию партии.

РЕДАКЦИЯ «ЗАРИ ВОСТОКА».

### В Культпропе ЦК.

**ЗАСЛУШАНЫ ДОКЛАДЫ РЯДА КУЛЬТПРОПОВ ОБКОМОВ И ОБЛАСТНЫХ ГАЗЕТ О ПЕРЕСТРОЙКЕ РАБСЕЛЬКОРОВСКОГО ДВИЖЕНИЯ.**

ЦК ВКП(б) в своем постановлении от 16 апреля «О перестройке рабселькоровского движения» поручил Культпропу ЦК систематически проверять работу отдельных газет и парторганизаций с рабселькорами, а также дело воспитания и выдвижения рабселькоров.

Культпропом ЦК за истекшее время были заслушаны доклады редакций газет «Гудок», «Ленинградская правда», «Верхневолжская правда» (Рыбинск), «Рабочий край» (Иваново), «Красный путиловец», «На штурм 32» (тракторный отдел завода «Красный путиловец»), инструктора печати Нарвского РК ВКП(б) г. Ленинграда и культпропов Ивановского и Ленинградского обкомов партии.

Всюду наблюдается неуклонный рост рабселькоровского движения и качественное улучшение районной и низовой печати. Значительно повысилось влияние фабрично-заводской печати на улучшение производства и выполнение промфинплана. В Ивановской области рабселькоров уже насчитывается свыше 70,000, организовано 29 новых районных газет, 12 [illegible]; в Ленинградской — свыше 120.000 рабселькоров, 250 печатных фабрично-заводских газет, на «Красном путиловце» издается 80 газет, общезаводская выходит с тиражом в 26.000, при «Ленинградской правде» создана газета-школа на 60 человек, при Нарвском РК — кабинет ударников литературы и печати.

Отмечен значительный сдвиг в руководстве рабселькоровским движением со стороны ленинградской парторганизации. Ивановскому культпропу и «Раб. краю» указано на необходимость усиления руководства. Комиссии при райкомах по руководству низовой печатью только что создаются и к работе еще не приступили. Исключение составляет Нарвский район г. Ленинграда.

Со стороны газет заметно усиление работы с рабселькорами. Все шире втягиваются рабселькоры в проведение хозяйственно-политических кампаний и мероприятий (хозрасчет, техника, займы, посевная и уборочная кампании и т. д.).

Еще мало сделано указанными газетами в деле реализации указаний ЦК о перестройке рабселькоровского движения — о дифференцированном руководстве, конкретизации работы отдельных отрядов рабселькоров, о низовых газетах как коллективном рабкоре и др.

В июле предполагается заслушать доклады редакций газет: «Рабочая Москва», «Уральский рабочий», «Красная Татария» и «Красная Башкирия».

### ПОМОЖЕМ ДЕРЕВНЕ ПЕРЕВЫПОЛНИТЬ ЗАДАНИЕ ПО РЕАЛИЗАЦИИ ЗАЙМА.

Товарищи рабселькоры!

По многочисленным предложениям многомиллионных масс советское правительство выпустило заем «Третий, решающий год пятилетки».

«Трехмесячный заработок займы государству!» — такой лозунг выдвинул президиум ВЦСПС. Пролетарии крупнейших заводов в ответ на постановление выставили встречную цифру. Рабочие-передовики предложили: «Дадим месячный заработок на пуск 518 и 1040!»

Двадцатитысячный коллектив московского металлокомбината «Серп и молот» это обязательство выполнил. К 21 июня завод разместил займа на 1 миллион 163 тысяч 970 рублей, выполнив 101,1 процента задания к месячному заработку. Перед всеми рабселькорами стоит боевая задача — продолжать поголовный охват займом всех рабочих и служащих, всего неорганизованного населения, распространить заем среди многомиллионных масс колхозников и бедноты и середняков-единоличников.

Опыт нашей работы мы предлагаем всем рабселькорам перенять, расширить и дополнить его своей инициативой.

Изо дня в день «Мартеновка» около двух полосы посвящала реализации займа.

На своих страницах «Мартеновка» показывала лучших энтузиастов подписки, призывала равняться по ним, звала лучших ударников в ряды партии Ленина, тесно увязывала займовую кампанию с выполнением промфинплана.

Мы зорко следили за каждым чуждым выступлением, играющим на-руку классовому врагу. Не только на страницах «Мартеновки», но и в цехах, путем повседневных индивидуальных бесед рабкоры [illegible] еще не подписавшихся на заем. Вместе с партийной организацией завода днем и ночью, во время работы и в перерывах мы организовывали вызовы передовиков завода. На летучих митингах организовали выступления передовиков-ударников, подписавшихся свыше месячного заработка.

Работу свою на этом мы не заканчиваем. Мы будем добиваться полного размещения займа не только в городе, но и в деревне. Мы обязуемся помочь нашей подшефной газете «За колхоз» (Можайского района).

Конкретно:

1) выпустить во время реализации займа в подшефном районе не менее двух печатных листков; с помощью их помочь наладить организационную работу селькоров по реализации займа, привлечь массы колхозников и бедняков и середняков-единоличников подписаться на заем;

2) до конца размещения займа в подшефном районе освещать в «Мартеновке» ход подписки в деревне, помещать портреты лучших энтузиастов займа, одновременно разоблачать всю классово-чуждые выступления и посылать эти номера газет в деревни и колхозы. Газету «За колхоз» просим держать с нами самую тесную связь;

3) совершить «рейд» рабкоров по колхозу с целью проверки работы цеховых ячеек шефского общества над деревней, для укрепления работы шефского общества;

4) инструктировать каждого отпускника для лучшей организации подписки в деревне;

5) лучшим селькорам, распространившим наибольшее количество облигаций, выдаем премии по представлению газеты «За колхоз»: первую премию — в 100 рублей, вторую — в 50 рублей.

Вызываем все фабрично-заводские газеты последовать нашему примеру.

Единым фронтом рабкоров и селькоров обеспечим успешную реализацию займа «Третьего, решающего»!

Коллективный рабкор «Правды» и «Рабоче-крестьянского корреспондента» — редколлегия «Мартеновки».

## Горьков.

### Заводская печать в плане работы парторганизации.

Гигантские успехи социалистической индустриализации, достигнутые рабочим классом под руководством нашей партии, культурный под'ем рабочих масс и все возрастающая их политическая активность обусловили бурный рост фабрично-заводской печати.

В настоящее время регулярно выходят 1.460 печатных фабрично-заводских газет и до 200.000 стенных. Например, на заводе «Серп и молот» (Харьков) выходится 145 стенгазет, из них 45 ежедневных, на Сельмаше — 115, «Красном Профинтерне» — 110 и т. д. Особенно быстро развертывается сеть цеховых и бригадных газет на Магнитострое и Кузнецком строительстве, Харьковском и Челябинском тракторострое, Нижегородском автозаводе, Березниках, АМО и др. Мы имеем более 500 фабрично-заводских газет, тираж каждой из которых превышает 5.000 экз. А у многих газет тиражи таких доходят до 20.000 экз.

Фабрично-заводская печать становится одним из сильнейших орудий заводских парторганизаций в их борьбе за промфинплан. Сила ее политического воздействия может быть особенно велика потому, что она находится у самых истоков производства, на ведущих и решающих участках фронта социалистического наступления, на фронте борьбы за пуск в срок 518 новых предприятий.

В плане Оргбюро ЦК ВКП(б) поставлен вопрос о фабрично-заводской печати под углом усиления ее влияния на улучшение производства и выполнение промфинплана. Постановка Центральным комитетом этого вопроса показывает, какое огромное значение он придает заводской печати. Фабрично-заводская печать должна быть неот'емлемой частью партийного руководства на предприятиях. Правильно сказано в постановлении парткома завода «Серп и молот» (Москва), что «в современных условиях невозможно представить себе работу заводской партийной организации без газеты».

Активно содействуя мобилизации и выполнению решений июньского пленума ЦК ВКП(б), выполнению промфинплана, осуществлению лозунга тов. Сталина об овладении техникой, введению хозрасчета, укреплению единоначалия и др., фабрично-заводская печать укрепляет связь парторганизации с рабочими массами.

За последнее время наметился определенный сдвиг в сторону повышения качества партийного руководства низовой печатью. Например, на заводах «Красный путиловец» и «Харьковский тракторный» ни одна кампания, ни одно важное мероприятие не проводится без специальных конкретных директив газетам со стороны парткомов. Парткомы концентрируют внимание печати на ведущих, решающих звеньях и трудных участках завода. Этим они обнаруживают понимание того, что печать в их руках — гибкое, острое и сильное орудие партийно-массовой работы на предприятии.

Партком завода «Серп и молот» (Москва) сумел руководство печатью поднять на большую высоту. Здесь газета действительно стала неот'емлемой частью партийного руководства в том смысле, что газета реализует план партийцев, борется за его выполнение партийной организацией. Например, партком завода получил письмо от Орготдела ЦК ВКП(б) о недостаточности темпов роста парторганизации. Газета «Мартеновка» немедленно опубликовала это письмо, созвала общезаводское совещание редколлегий цеховых и бригадных газет и рабкоров для проработки этого письма. Затем газета приступила к проверке того, как выполняются парторганизациями завода выдвинутые письмом задачи, организовала «рейды» партбригад, показала лучшие и плохие образцы работы партячеек.

Необходимо отметить, что работа заводской печати сильно помогает внимательное руководство ею со стороны пролетарского райкома партии. РК часто собирает редакторов газет, на основе опыта лучших газет и решений партии разрабатывает основные вопросы их работы, проводит совещания рабкоров отдельных отраслей хозяйства и т. д. В результате значительно окрепшего партийного руководства печать Пролетарского района раньше других начала перестройку своей работы в соответствии с решением ЦК от 16 апреля. Заметно повысился удельный вес низовых газет в разрешении вопросов партийного строительства.

Отсутствие большевистского руководства низовыми газетами приводит к аполитичности их. В недавно вышедшей брошюре «Фабрично-заводская печать в социалистическом строительстве» (опыт Москвы), написанной студентами КИЖ им. «Правды», приводятся следующие факты: газета «Северянка» (1-й эксплоатационный район Северной ж. д.) органически не связана с партячейкой. Имеет только 50—60 рабкоров из 15 тыс. рабочих-железнодорожников. Долго жила на случайном, самотечном материале. Оппортунизм в работе одной из ячеек ст. Москва-Бутырки был вскрыт без участия «Северянки».

Абсолютно недопустимыми «методами» пытаются некоторые парторганы «руководить» низовой печатью. Так, напр., бюро партколлектива Дорогомиловского химического завода показались неправильными две фразы в передовой статье газеты «Анилинщик». Недолго думая, бюро распорядилось уничтожить не распространенные еще номера «Анилинщика». Только вмешательство райкома, не обнаружившего в газете ничего антипартийного, приостановило головотяпство.

Цеховая газета «Тревога» (52-е отделение Люберецкого завода с.-х. машин) обвинила отдельные звенья парторганизации в проявлении оппортунизма. Секретарь ячейки по этому поводу заявил: «Кто сможет выпустить газету без моего ведома? На пять лет лишу редактора звания рабкора».

До сих пор еще кое-где наблюдаются факты, когда отдельные важные газеты противопоставляют себя парторганизации, подменяют партийные, хозяйственные и другие организации, противодействуют «вмешательству» парторганизаций в их работу. Это абсолютно нетерпимо и должно быть решительным образом искоренено.

Фабрично-заводская газета — орган парткома. Центральная задача заводской газеты — борьба на два фронта, за выполнение промфинплана — не может быть разрешена без неуклонной борьбы за большевистскую партийность своих страниц. Парторганизация должна принять меры к дальнейшему усилению партруководства печатью для повышения ее влияния на массы и укрепления партийно-массовой работы в цехе и бригаде.

Партийное руководство низовой печатью должно быть поднято на высшую ступень — должно стать руководством конкретным, плановым. «Конкретность руководства в настоящее время является центральным, решающим условием для успешного проведения в жизнь контрольных цифр» (Каганович). Надо повысить оперативность и дифференцированность партруководства. Особое внимание необходимо уделить подбору работников для фабрично-заводской печати, повышению их идейно-политического уровня, выращиванию из лучших рабкоров-ударников организаторов производства и работников печати.

Повышающаяся роль фабрично-заводской печати в борьбе за марксистско-ленинское воспитание масс пред'являет исключительные требования к редакторам газет. Редакторы печатных фабрично-заводских газет должны подбираться так, чтобы они обязательно могли быть членами бюро парткомов.

В плане партийной организации фабрично-заводская печать должна занять ответственнейший участок партийной работы. Надо более широко использовать печать в проведении хозяйственно-политических кампаний и систематически проводить совещания с редакторами газет и активистами-рабкорами и ударниками печати по конкретным хозяйственно-политическим вопросам.

Речь тов. Сталина на совещании хозяйственников, поднявшая ряд новых задач нашей партии в хозяйственной политике, открывает перед заводской печатью боевую программу действия. Парторганизации должны помочь заводской печати усвоить эти задачи и обеспечить повседневное проведение их в жизнь.

ЦК ВКП(б) в своем решении «о перестройке рабселькоровского движения» требует от рабкоров гораздо глубже вникать во все вопросы социалистической промышленности, в существо конкретных вопросов производства в цехе и бригаде, всесторонне выявлять недостатки, показывать хорошие образцы борьбы за промфинплан, организовывать широкий обмен производственным опытом, изо дня в день освещать в печати производственно-массовую работу, особенно в первичной производственной единице (бригаде, комплекте, агрегате) и т. п.

Задача парторганизации — добиться на основе этих указаний ЦК ВКП(б) повышения политической активности газет в борьбе с уклонами от ленинской линии партии, за большевистское воспитание членов партии и беспартийных, за вовлечение в ряды партии передовых ударников-рабочих и работниц, за обмен опытом партийно-массовой работы и усиление передовой роли коммунистов на производстве. «Только под руководством партии рабочие сумеют выполнить задачи, стоящие перед ними на последнем этапе, только под руководством партии они смогут перестроить свою работу и выполнить новые, во много крат более сложные задачи настоящего периода».

„Социализм—это прежде всего учет". (ЛЕНИН).

# ИВАНОВСКАЯ ОБЛАСТЬ—В ХВОСТЕ ПО УЧЕТУ ТРУДА В КОЛХОЗАХ.

## В КРАТЧАЙШИЙ СРОК ПОДГОТОВИТЬ КАДРЫ КОЛХОЗНИКОВ-УЧЕТЧИКОВ.

Бюро центрального штаба по учету труда при Наркомземе и Колхозцентре СССР обсуждало вопрос подготовки учетных работников колхозов.

Поддерживая решение пленума ЦК ВЛКСМ о мобилизации 100 тыс. грамотных комсомольцев-колхозников в помощь бригадирам для постановки и ведения учета труда в бригадах, штаб предлагает мобилизовать для этой же цели 300 тыс. грамотных колхозников. Эти колхозники не будут освобождаться от производственной работы, не будет также снята с бригадира ответственность за ведение учета. Выделенным колхозникам, в зависимости от качества их работы, к оценке их труда будет начисляться от 10 до 30 сотых трудодня за работу по учету. **Вокруг постановки учета необходимо развернуть соцсоревнование и провести премирование лучших учетчиков, бригадиров и колхозников.**

Не позднее 15 июля из мобилизованных колхозников должны быть выделены лучшие по одному на каждый крупный колхоз в качестве специальных учетчиков, проверяющих и ставящих эту работу **в каждой бригаде.** Выработка трудодней колхозника-учетчика будет поставлена в зависимость от правильного и своевременного учета труда в бригадах. **Правления колхозов в свою очередь обязаны раз в декаду проверять состояние этой работы в каждой бригаде.**

Областные, краевые и районные колхозсоюзы должны до 20 июля организовать трехдневные межколхозные курсы и конференции по подготовке колхозных табельщиков и колхозных бригадиров по учету.

## «ХОЖДЕНИЕ ПО МУКАМ».

### КАК ПРОДВИГАЮТСЯ ФОРМЫ УЧЕТА В КАЗАНСКИЕ КОЛХОЗЫ.

6 июня в правление крайколхозсоюза Казахстана приехал коммерческий директор ташкентского Оргстроя Беджин, который заявил правлению крайколхозсоюза о том, что формы учета труда на казахском языке готовы.

Правление, составив разнарядку, 9 июня командировало меня, 25-тысячника (работаю с февраля 1931 г. в крайколхозсоюзе), в ташкентскую контору Оргстроя. 11 июня, по моем приезде в Ташкент, оказалось, что печатать формы только лишь начали, а управляющий тов. Митрофанов заявил, что они будут готовы не раньше 25 июля.

Отсюда и начались мои «хождения по мукам». Сперва я пошел к уполномоченному БК—РКИ Ср. Азии и беседовал с ответ. секретарем уполномоченного тов. Якубовым. Сюда же был вызван управляющий Оргстроя и зав. сектором бланков тов. Котляревский. Окончательный срок выполнения после переговоров был установлен 25 июля. Я протестовал, указывая на то, что у нас есть районы за 300 км от линии жел. дороги и формы попадут на место лишь через 2—3 месяца. Товарищи из Оргстроя ответили, что у них загружены машины всех типографий. Я им указал, что в четвертой типографии стоят две машины, а из первой типографии приходили просить работы. 20 и 21 июня на складе Гиза под открытым небом лежало 60 рулонов оргстроевской бумаги, которую мочил дождь.

Пошел к прокурору, чтобы привлечь к ответственности Оргстрой за срыв печатания колхозных форм, тот сказал, что «мне некогда сейчас заниматься этим делом, люди все находятся на посевной, а ты лучше сходи к уполномоченному БК—РКИ».

Так я и хожу.

Был в ряде организаций, которые сочувствуют, охают, вздыхают и в конце концов ни черта не помогают. Я думаю, что пора привлечь к ответственности оппортунистов, которые недооценивают значение колхозного учета.

Газета «Правда востока» только недавно стала заниматься вопросами печатания и отправки учетных форм, но выполнение заказов для Казахстана газета упустила из поля своего зрения, тогда как типография № 2, которая непосредственно выполняет заказ для Казахстана, у нее под носом.

Я просил секретаря партячейки типографии поставить на партсобрании и общем собрании рабочих вопрос о том, что печатники в долгу перед колхозниками, но этого не было сделано. В БК—РКИ по этому поводу заявили: **«Что же это будет, если каждый заказчик будет созывать собрание рабочих?».**

Я думаю, что по вопросу о выполнении директив пленума ЦК об учете в колхозах собрание рабочих необходимо провести.

25-тысячник Третьяков.

## КРАСНЫЙ СПИСОК

подсчет трудодней и выдачу трудкнижек ЗАКОНЧИЛИ:

РАЙОНЫ:

НАРОВЧАТСКИЙ (Ср. Волга)
МЕЛЕКЕССКИЙ »
КАШИРИНСКИЙ »
ЧЕМБАРСКИЙ »
КАМЕНСКИЙ »
ПОНОМАРЕВСКИЙ »
БУЙСКИЙ (Ивановская обл.).
ГАВРИЛОВО-ЯМСКИЙ » »
ТУТАЕВСКИЙ » »

## ХОД БОРЬБЫ ЗА УЧЕТ.

### ИВАНОВСКАЯ ОБЛАСТЬ.

ИВ.-ВОЗНЕСЕНСК, 8 июля. (Наш корр.). По данным облзу, на 5 июля колхозы 42 районов области (из 65) еще не имеют трудовых книжек.

Вместе с тем отдельные районы с проведением пятидневника справились блестяще.

### НИЖНЯЯ ВОЛГА.

САРАТОВ, 8 июля. На 5 июля, по сведениям 67 районов, в которых имеется 2.474 колхоза, трудкнижки выданы в 2.263 колхозах. Систематические записи в книжках ведут 2.034 колхоза.

Крайколхозсоюз—Сидоров.

## ХЛОПКОВЫЕ РАЙОНЫ НЕ ВКЛЮЧИЛИСЬ.

ТАШКЕНТ, 6 июля. Районы чрезвычайно слабо включаются в борьбу за учет труда. 13 районов бывшего Андижанского округа, за редким исключением, даже не знали о пятидневнике, ждут каких-то директив сверху. Проводят работу Зеленский и Андижанский районы, которые мобилизовали людей для помощи колхозам. Слабо реагирует районная печать. Зеленская районная газета «Колхозник» не заметила пятидневника, андижанская «Пахта-фронт» только собирается начать освещение пятидневника. Руководящие районные организации пытаются взвалить проведение пятидневника на колхозы, а те бездействуют. Попрежнему энергично развертывает работу «Правда Востока» (Кзыл-Узбекистан) и упорно молчит «Узбекистанская правда», ожидая «своего» двухдневника.

Анатоль Гидаш.

## НУ, А ДАЛЬШЕ?..

Посвящается восьми алабамским рабочим-неграм, в мыслях которых пребывают себя «особые законы» САСШ.

Да, лицо у меня — сплошь черный,
Вытянулось мое
толстых
губ.
В Нью-Йорке, в сплетении свету
фонарей,

Я — как обломок
Черного дерева —
Брошен, лежу в снегу.
От меня отреклась Америка-мачеха,
И если
хоть словом
боль моя выплачется,—
Меня выгоняют, меня убивают,
В скотский вагон мое тело бросают:
«Для собак
и негров».
— Ну, а дальше?..

Самая жалкая плата — мне.
Самая грязная работа — мне.
Вспыльчивость мастера — тоже мне.
Его зуботычины — тоже мне.
Хуже скотины считают меня,
В дегтю и перьях валяют меня,
По камням на веревке таскают меня...
— Ну, а дальше?..

Но волос мой курчавится черной
шерстью,
Жестом
он
словно проволоки медь.
Волны Миссисипи бурлят водоворотом
В жилах моих,
в подкожной тьме.
Там, на Миссисипи, мой пригвожденный
предок
Метить
вился
над хлёпком—огнем.
Особыми законами
набивают Штаты
Черное, упорное тело мое.
Я выдержу побои, я выдержу
работу —
Пусть бьют меня и жгут меня,
Линчуют и казнят меня...
— Ну, а дальше?..

И все-таки, кровавые, мы вместе
идем —
Вместе
с ними
— вот так! —
Идем к заводским воротам,
И все-таки, голодные, мы вместе
идем —
Вместе —
с ними
— вот так! —
Костлявые, потные,
злые, безработные,
Во всем одинаковы, мы вместе идем.
Последнего взрыва ждем!
Белые,
черные,
смешанные,
желтые —
Мы стали одинаковы в мукe злой.
В горе товарищ, меня нашел ты —
И в горе и в победе пойдешь со
мной!
И законы нет протекции, они — не
щадят.
Точно и ясно — всех людей.
Белый — тоже чернеет живьем
На электрическом стуле.
Черных и белых — одним огнем
Обжигают горячие пули.
— Ну, а дальше?..

Золотую башню грозного Нью-Йорка
Мы шквалом Миссисипи разнесем до
тла!
Злые наши пальцы защекочут до
крови
Жирную, страшную его гортань.
Мы
расточим
до седьмого поколенья
Прогнившие высоты его этажей.
Тщетно его девушки падут на колени
Перед острым блеском
наших
ножей!
Мы всю его прежних, от ненависти
красных,
Будем ловить —
и сдирать с них скальп!
Железные конструкции его дворцов и
башен
Расплавятся в пламени
—выбью песок!
Плоть его
в нашем огне растает —
Огрызка не останется
для похорон,
Черным
факелом
он
вспыхнет!
Нам освещая последний фронт!
Так!
Вот так!
— Ну, а дальше?..
А дальше?

Дальше —
в несколько веселых лет
Мы, боевые, твердые ребята,
Построим на очищенной от дряни
земле
Северо-Американские
Соединенные
Социалистические Штаты.

Перевел АЛЕКСАНДР РОММ.

КОМБАЙНЫ.

# 22 НОВЫХ МАШИНЫ В ДЕНЬ—КРУПНЫЙ УСПЕХ.

## БОРОТЬСЯ ЗА ДАЛЬНЕЙШЕЕ УВЕЛИЧЕНИЕ ВЫПУСКА КОМБАЙНОВ.

ВЫПУСК КОМБАЙНОВ ЗАВОДОМ «КОММУНАР».

Ударник цеха комбайнов з-да «Коммунар» тов. АВРАХ.

## „КОММУНАР" ЗА 9 ИЮЛЯ.

ЗАПОРОЖЬЕ, 10 июля. (От нашей выездной бригады). 9 июля завод выпустил 22 комбайна. Эта цифра является рекордной в выпуске новых комбайнов.

• • •

Сборка комбайнов систематически задерживается из-за недостатка крепежного материала. Завод «Коммунар» еще несколько месяцев назад дал заявки Метизоб'единению на особо остродефицитные метизы и штопорные болты. Метизоб'единение долго не ставило в известность заказчика, на какие заводы переданы заказы. И только совсем недавно «Коммунар» получил извещение, что метизы изготовляет ленинградский завод «Красный гвоздильщик». Но последний задерживает выполнение заказа.

Необходимо принять срочные меры чтобы обеспечить «Коммунар» крепежным материалом.

## „ОРДЕН МЕДВЕДЯ".

ЗАПОРОЖЬЕ, 9 июля. За слабую работу, которая сорвала снабжение остродефицитными деталями цеха комбайнов, кузнечный цех был награжден рабочими завода позорным «орденом медведя». Эта награда всколыхнула всех рабочих цеха. Рабочие решили снять с себя позорный «орден медведя» и героической борьбой в течение 6 суток добились большевистской победы. Цех улучшил изготовление и снабжение деталей и перестроился на плановую работу. От цеха комбайнов и сборных цехов АИ и ПБ получены конкретные пятидневные заявки. Кузница радикально улучшила работу, перестала быть «узким» местом завода. На трех участках ликвидирована обезличка; прогулы по неуважительным причинам снизились. Два участка из шести переведены на хозрасчет.

С момента награждения цеха позорным «орденом медведя» организовались три производственные коммуны, 50 рабочих об'явили себя ударниками, 17 лучших производственников подали заявления о приеме в партию и 6 комсомольцев переданы в ВКП(б). Контрольное задание по займу «третьего, решающего года пятилетки» реализовано на 103,8 проц.

Выездная бригада «Правды»: Верховский, Шейн, Бахтамов.

„Надо ОРГАНИЗОВАТЬ хлебозаготовки" (И. Сталин).

# ПРИВЛЕЧЬ НИЗОВОЙ ОБЩЕСТВЕННЫЙ АКТИВ К ОРГАНИЗАЦИИ ХЛЕБОЗАГОТОВОК.

**11 ИЮЛЯ.** Основные зерновые районы вплотную подошли к началу массового развертывания хлебозаготовок. Сейчас каждый день, каждый час необходимо использовать для завершения подготовительной работы. Необходимо проверить, в какой мере подготовлены решающие участки к предстоящей кампании—кадры, аппарат, транспорт, элеваторы, склады, тара.

**Между тем оставшееся время до начала массовых заготовок не используется достаточно для укрепления слабых участков. Мобилизация тары и организация бестарных перевозок уделяется слабое внимание не только со стороны районных, но и областных организаций. ЦЧО, например, для предстоящих хлебозаготовок требуется 12 млн. мешков, а есть лишь 2 млн. Тем не менее Союзхлеб не обеспечил оперативного руководства месячником мобилизации тары. Месячник дал ничтожные результаты. То же относится и к бунтировке зерна, к подготовке складов и элеваторов.**

**В отдельных южных районах (Бион-Опнар, Евпатория и др.) вокруг хлебозаготовок началась массовая работа. Но она еще НЕ ЗАХВАТИЛА ШИРОЧАЙШИХ МАСС КОЛХОЗНИКОВ И ЕДИНОЛИЧНИКОВ. Недостаточно еще развернута массовая работа по созданию низового общественного актива. Не везде еще выделены квартальные, участковые и сотенные организаторы заготовок. НЕДОСТАТОЧНОЕ ВНИМАНИЕ УДЕЛЯЕТСЯ ОРГАНИЗАЦИИ КОМИССИЙ СОДЕЙСТВИЯ ЗАГОТОВКАМ. Между тем из опыта прошлых лет видно, что комиссии содействия, являясь боевыми органами сельсоветов и всей сельской общественности, играют большую роль в выявлении зажиточно-кулацких хозяйств, в даче им твердых заданий и в своевременном выполнении хлебозаготовительных планов.**

**ОБЕСПЕЧИТЬ БОЕВУЮ ГОТОВНОСТЬ ВСЕХ УЧАСТКОВ ХЛЕБОЗАГОТОВОК —ТАКОВА ЗАДАЧА.**

## ДЕФИЦИТ В СКЛАДАХ ПОКРЫТЬ БУНТИРОВКОЙ.

ИВАНОВО-ВОЗНЕСЕНСК, 8 июля. (Наш корр.). В области не хватает складских помещений на 100 тыс. тонн зерна. **Этот дефицит должен быть покрыт организацией площадок для бунтов.**

**Строительство складов, емкостью в 17 с лишним тысяч тонн, задерживается** из-за недостатка стройлесоматериалов.

Заявка Союзхлеба на строительство и ремонт складов, мельничных предприятий представлена на 624.392 руб. На июль же отпущено только 60 тыс. рублей.

К моменту массового поступления хлебогрузов для Союзхлеба не хватит 4,5 млн. мешков. С мобилизацией тары дело идет крайне слабо, в течение последних десяти дней собрано только около 2.500 мешков. Внимание общественности к этому делу не мобилизовано.

## «КОГДА ЕСТЬ ЗЕРНО — МЕЛЬНИЦА НЕ ДОЛЖНА СТОЯТЬ».

### ГЕРОИЧЕСКИЙ ПРИМЕР РАБОЧИХ ВЛАДИВОСТОКСКОЙ МЕЛЬНИЦЫ СОЮЗХЛЕБА.

ВЛАДИВОСТОК. (Роста). На мельнице Союзхлеба потребовалась замена пришедшего в негодность элеватора шерстовочного отделения. Снятие старого элеватора и установка нового вышиной в 22 метра через 8 этажей требовала, при условии быстрой работы, приостановки предприятия по меньшей мере на три дня.

Стремясь предотвратить остановку предприятия, группа ударников в количестве 9 человек, во главе со слесарем-коммунаром тов. **Афанасьевым** и инженером **Лучкиным**, взялась установить элеватор в течение своего выходного дня. Темпы ударной работы этой группы превзошли самые смелые ожидания. Работая непрерывно в течение 19 часов, группа ударников блестяще закончила работу. Утром, перед приходом рабочих, вся работа по установке элеватора была закончена.

«Когда есть зерно, мельница не должна стоять»,—заявила ударная группа.

## ОТЫСКАТЬ СКЛАДЫ И МЕШКИ.

### РАЗВЕРНУТЬ МАССОВУЮ РАБОТУ.

ВОРОНЕЖ, 6 июля. (Наш корр.). Для обеспечения хлебозаготовительной кампании потребуется складских помещений на 1.500 тыс. тонн зерна. Уже сейчас полностью не обеспечено складами 225 тыс. тонн. Надо дополнительно мобилизовать складские помещения. Однако местные организации к отысканию их еще не приступили.

Острое положение создалось с тарой. На время хлебозаготовок нужно 11.808 тыс. мешков, а на 1 июля Союзхлеб имеет 2 млн. Никаких мер к мобилизации тары не принято, хотя у Союзхлеба есть ряд прошлогодних должников, не сдавших значительного количества тары. Так, сеть Потребсоюза не сдала 300 тыс. мешков, с.-х. кооперация—140 тыс. и т. д.

Об'явленный облисполкомом месячник тары начат с большим опозданием. Отсутствовало оперативное руководство месячником со стороны областных и районных организаций. Работники райштабов и низовой сети бездействовали.

Узловым вопросом хлебозаготовительной кампании являются кадры. Этому уделено внимание всех областных организаций. При облзу создана комиссия по мобилизации работников для хлебозаготовок. Союзхлебом проводятся курсы. Для налаживания работы по укреплению кадров в основные хлебозаготовительные районы послано 30 чел.

*Массовой работы вокруг хлебозаготовок до последнего времени не было.* Только теперь в этом направлении наметился некоторый сдвиг.

## УБОРКУ УРОЖАЯ СОЧЕТАТЬ С ПОДГОТОВКОЙ К ХЛЕБОЗАГОТОВКАМ.

АЛМА-АТА. (Роста). До сих пор край не имеет данных о ходе хлебоуборочной кампании, уже развернувшейся в ряде южных районов. Попрежнему неудовлетворительны темпы подготовки хлебозаготовительной.

Строительство складских помещений срывается из-за перебоев в доставке лесоматериалов. Отсутствие лесоматериалов привело к отмене строительства четырех элеваторов. Алма-атинский элеватор, строительство которого близится к концу, не может быть открыт из-за задержки Москвой динамомашины. Об'явленный 20 июня месячник мобилизации тары протекает вяло, без привлечения широкой общественности. Из намеченных планов в месячник тары 400 тысяч мешков до сего времени реально мобилизовано 132 тысячи.

Задолженность товаропроводящих организаций достигает 700 тысяч мешков, возврат мешков всячески тормозится. Для удовлетворения полной потребности Казахстану нехватает 4.155 тысяч мешков.

Аппараты Союзхлеба на местах остаются неукомплектованными. Нехватает 114 человек, в том числе 70 счетных работников. Запущенная в большинстве контор отчетность в результате этого не ликвидируется, что угрожает нормальной организации отчетности в наступающей кампании.

## ПЕРВАЯ ПАРТИЯ СОВХОЗНОГО ХЛЕБА.

НИКОЛАЕВ. 17 АВТОМАШИН, УКРАШЕННЫХ ЗНАМЕНАМИ И ЛОЗУНГАМИ, ДОСТАВИЛИ ПЕРВУЮ ПАРТИЮ НОВОЙ ПШЕНИЦЫ ИЗ ЗЕРНОСОВХОЗА ИМ. КОССИОРА.

## ПЕРВЫЙ В РАЙОНЕ КОЛХОЗ ПЕРВЫМ НАЧАЛ СДАВАТЬ ХЛЕБ.

ЕЙСК, 9 июля. ЕЙСКАЯ МТС ПРИСТУПИЛА К НОВЫМ ХЛЕБОЗАГОТОВКАМ. ЗАГОТОВЛЕНО УЖЕ 380 ЦЕНТНЕРОВ ПШЕНИЦЫ, СДАННОЙ КРАСНЫМ ОБОЗОМ ПЕРВЫМ В РАЙОНЕ КОЛХОЗОМ «КУХАРИВКА».

Директор ейской МТС ФИЛИМОНОВ.

## 5 МТС НА УКРАИНЕ УЖЕ НАЧАЛИ СДАЧУ ХЛЕБА.

ХАРЬКОВ, 10 июля. (ТАСС). ПО ДАННЫМ УКРТРАКТОРОЦЕНТРА НА 5 ИЮЛЯ, НА УКРАИНЕ НАЧАЛИ ХЛЕБОУБОРКУ 68 МАШИННО-ТРАКТОРНЫХ СТАНЦИЙ СТЕПНОЙ ЧАСТИ, КОТОРЫЕ СКОСИЛИ 186.160 ГА ХЛЕБА. МОЛОТИТЬ ХЛЕБ НАЧАЛИ УЖЕ 9 МТС, КОТОРЫЕ УСПЕЛИ ОБМОЛОТИТЬ 2.818 ЦЕНТНЕРОВ ХЛЕБА. ИЗ ЭТИХ 9 МТС 5 УЖЕ НАЧАЛИ СДАВАТЬ ХЛЕБ ГОСУДАРСТВУ.

ОВОЩИ—В ПРОМЫШЛЕННЫЕ ЦЕНТРЫ.

# РАЗГРУЗКУ И РАСПРЕДЕЛЕНИЕ ПРОИЗВОДИТЬ НЕМЕДЛЕННО ПО ПРИБЫТИИ ОВОЩЕЙ.

| ЗАВЕЗЕНО ОВОЩЕЙ: | 7 июля. | 8 июля. | 9 июля. |
|---|---|---|---|
| В МОСКВУ: | 248 тонн. | 346 тонн. | 911 тонн *) |
| » ЛЕНИНГРАД: | 197 тонн. | 239 тонн. | 241 тонна. |
| » ХАРЬКОВ: | — | 88 тонн. | 151 тонна. |

*) Включая 640 тонн овощей эшелона им. «Правды».

## КТО ОТВЕТИТ ЗА ПОРЧУ КАРТОФЕЛЯ?

Смоленская торгово-овощная база при отправлении картофеля в кооперативы не сортирует его, а прямо складывает в мешки. Картофель идет с 15-проц. браком.

После распределения 9 июля на базе оставалось свыше 100 тонн картофеля. Следовательно, пока он дойдет до ЗРК, а затем до потребителя, часть сгниет.

В краснопресненском закрытом распределителе № 1 картофель валяется на дворе под открытым небом сложенным в мешках. При проверке обнаружилось, что 50 проц. его—гнилье.

Ударники «Правды»: Клюев, Петров.

## ЭШЕЛОН ИМ. «ПРАВДЫ» ПРИБЫЛ В МОСКВУ.

По инициативе рабселькоров Херсонского района и газеты «Надднепрянска правда» из Херсона для московских рабочих были отправлены два эшелона овощей им. «Правды». 9 июля, в 12 ч. 30 м. дня, первый эшелон прибыл в Москву в составе 41 вагона. По вине начальника ст. Ромодан эшелон задержался на ст. Бахмач на 9 часов.

**В Москве к встрече эшелона никто не подготовился.** Переброска состава с Брянского вокзала на Казанский потребовала целых суток. 8 вагонов-ледников где-то потерялись между вокзалами и их не могут найти! МСПО для распределения овощей эшелона (640 тонн—двухдневный завоз в Москву!) ничего не сделал. К часу дня вчера у овощной платформы не было ни одного представителя и ни одного грузовика от района. Разгрузка из вагонов началась только в 1 час дня и ведется чрезвычайно неумело и примитивно.

Конечно, хорошо, что ответработники НКПС прибыли на станцию для встречи эшелона, но дело не в торжественной встрече, а в умелой и быстрой разгрузке и распределении. **Нужно произвести срочное расследование всего этого дела, передав виновников безобразий общественному суду.**

ХЕРСОН. Погрузка эшелона овощей им. «Правды».

УВЕЛИЧИТЬ ВЫПУСК ТОВАРОВ ШИРОКОГО ПОТРЕБЛЕНИЯ

ТЕКСТИЛЬ.

# ЗА 739 МИЛЛИОНОВ МЕТРОВ ХЛОПЧАТОБУМАЖНЫХ ТКАНЕЙ В ТРЕТЬЕМ КВАРТАЛЕ

Хлопчатобумажная промышленность еще не мобилизовала своих ресурсов для того, чтобы дать рабочему потребителю максимум продукции.

За первое полугодие текущего года вместо 1.165,9 млн метров тканей, намеченных по плану, выработано 1.123,3 млн метров. План выполнен на 96,4 проц. Отрасль недодала свыше 42 млн метров тканей.

Программа не выполнена в основном из-за снизившейся производительности машин. В мае, например, простои прядильного оборудования равнялись в среднем 5,3 проц., между тем как по плану они должны были быть не выше 2,2 проц. Простои ткацкого оборудования равнялись 3,8 проц. против максимальных простоев в 1,9 проц., намеченных планом. Производительность оборудования оказалась по прядению на 3,3 проц. меньше плановой нормы, а по ткачеству—меньше плановой нормы на 4,7 проц.

Вина за увеличение простоев и снижение производительности оборудования ложится на Хлопчатобумажное об'единение и хлопчатобумажные тресты. Оборудование — в плохом состоянии. Настоятельно необходимый ремонт его не производится. Технический контроль на фабриках слаб, а подчас и вовсе отсутствует.

Хлопчатобумажное об'единение и тресты не ведут никакой борьбы с систематическим отклонением фактического номера пряжи от номинального.

Отклонения фактического номера пряжи от номинального весьма значительны. По Первому хлопчатобумажному тресту они равняются 2 проц., а это значит, что перерасходовано хлопка на 2 проц. больше нормы. По Второму хлопчатобумажному тресту перерасход хлопка составил 2,3 проц., по четвертому хлопчатобумажному тресту—1,4 проц. По Ленинградтекстилю—2 проц. и т. д. Пренебрежительное отношение к этому вопросу об'единения и трестов привело к тому, что сырье, которое могло бы дать дополнительно десятки миллионов метров ткани, израсходовано впустую.

Решением правительства выработка хлопчатобумажных тканей в III квартале должна быть увеличена против первоначальных наметок на 63.734 тыс. метров. Всего в третьем квартале должно быть выпущено 739 млн метров тканей. **По сравнению с выработкой во втором квартале это даст увеличение почти на 140 млн метров.**

Такое расширение программы налагает на предприятия хлопчатобумажной промышленности огромную ответственность. Увеличение программы потребует пуска в третьем квартале 3 хлопчатобумажных фабрик, стоявших на консервации, и перевода 24 фабрик частью на работу в 3 смены, частью — на двухсменную непрерывку.

Таким образом, в третьем квартале перед хлопчатобумажной промышленностью станет вопрос не о сырье (которого будет достаточно), а о рабочей силе. Для работы в третьем квартале хлопчатобумажной промышленности потребуется дополнительно 35 тыс. рабочих.

Для того, чтобы выполнить увеличенную программу третьего квартала, хлопчатобумажная промышленность должна решительно перестроиться. На текстильных фабриках должна быть проведена максимальная рационализация в использовании рабочей силы и широко внедрена сдельщина. Самым решительным образом в хлопчатобумажной промышленности должна быть проведена функциональная система.

Н. Попов.

# ЗА ПОСЛЕДНЕЙ ЧЕРТОЙ.

(Окончание.—См. „Правду" № 188).

## На дне вонючей лужи.

Пятилетка побеждает в СССР, а кризис свирепствует в капиталистических странах. Начинает трещать сильнейшая социальная опора германского капитализма —социал-демократия — последнее прибежище остатков русского меньшевизма.

**Между тем марки германской буржуазии через социал-демократический аппарат оплачивают гнусную антисоветскую работу остатков российских меньшевиков, которая должна удержать германский пролетариат от следования советским образцам.** Не будь этих марок в торгпромовских франках, им бы давно пришлось закрывать лавочку...

От заграничного меньшевистского центра уже отвернулись последние могикане меньшевизма в СССР—Шеры, Громаны и Иковы. Жалкая кучка сотрудников «Соц. вестн.»,—все, что осталось от русского меньшевизма,—живет на содержании у содержанки германского капитализма. Эта, с позволения сказать, партия могла бы с успехом поместиться на одном диване.

Но, видно, свежие ветры дуют в Германии, чтобы даже в редакции «Соц. вестн.», на дне этой грязной, вонючей, полувысохшей эмигрантской лужи, почувствовались эти ветры, чтобы даже в давнеском благородном семействе случился целый политический скандал. Этим скандалом является дискуссионная статья г-жи Домановской о германской социал-демократии в № 10 «Соц. вестн.» (от 23 мая).

Г-жа Домановская всегда считалась «левой». Это ей не мешало вести деловую партийную переписку с интервенционистско-предательским «Союзным бюро», фигурировавшим на мартовском процессе. В одном из своих писем к Икову «левая» госпожа Домановская сообщала о развертывании кампании против ареста Громана и Суханова, от которых меньшевистский заграничный центр впоследствии счел за лучшее отречься.

**Предательски - интервенционистская** установка заграничного меньшевистского центра, разделявшаяся «левой» г-жей Домановской (так же, как она разделялась «левым» Броунштейном-Валерьяновым), терпит сейчас сильнейшие испытания. Французское правительство сочло себя вынужденным вступить в переговоры с советской властью, что означает, по крайней мере, некоторую отсрочку интервенции. Предсказанный г-жей Домановской провал коллективизации СССР не состоялся до сих пор. Мы видим, наоборот, бурный рост коллективизации. И вот эта приятная во всех отношениях дама, продолжая мечтать об интервенции в душе, ибо больше серьезно ей не на что рассчитывать, вспомнила о своей «левизне» и делает сногсшибательное открытие.

«За последнее время в нашей партии чрезвычайно жестоко выступает изменение позиций по отношению к основным вопросам международного рабочего движения. Если ранее, особенно при жизни Ю. О. Мартова, в «Соц. вестн.» четко проводилась (!!!) линия революционного марксизма (!!!), то теперь и в постановке вопросов и в оценке фактов пролетарского движения проводится линия оправдания реформистской тактики различных социалистических партий. Наиболее ярко выявляется эта политика в отношении немецкой социал-демократии».

Не будем говорить относительно «четкой линии революционного марксизма» при жизни Мартова, но неужели г-жа Домановская только теперь заметила совершенно откровенно реформистскую, откровенно социал-фашистскую постановку «Соц. вестн.» всех вопросов международного рабочего движения? Что за дамская наивность и невинность?

Однако интересно все же, каким языком г-жа Домановская на страницах «Соц. вестн.» вдруг заговорила после своего страшного прозрения о германской социал-демократии.

«С благословения социал-демократии в период жесточайшего кризиса, когда в миллионной армии безработных, оставшихся без работы, ухудшается в различных формах государственное страхование, налоги главной тяжестью лежат на неимущих слоях, понижается заработная плата, отпускаются колоссальные субсидии аграриям и промышленникам, отпускаются средства на постройку броненосца. Грехопадение по вопросу о броненосце может, конечно, наполнить сердца социалистов особой горечью, так как отклонение ассигнований стало символом борьбы социал-демократии против войны (это у партии 4 августа? Н. П.), но надо признать, что при создавшихся условиях—это неизбежное звено в длинной цепи актов политического самоотрицания, которое проводит немецкая социал-демократия в настоящее время.

Отовсюду несутся жалобы, что реакция на всех фронтах ведет наступление на рабочий класс. Если при этом приходится плохо даже социал-демократии, если культурная реакция празднует победу, препятствуя агитации «свободомыслящих», то, конечно, с особой яростью преследования направляются против коммунистов и наиболее революционных элементов рабочего класса, накопляя в этих рядах все больше горючего материала. **Ответственность за этот политический террор лежит целиком на социал-демократии, так как от ее согласия зависит и созыв парламента и отмена этих мероприятий.** (Подчеркнуто нами. Н. П.).

**Злейший враг социал-демократии не мог бы придумать большей ее компрометации.** Нужно читать злорадные издевательские заявления различных буржуазных партий о государственно мудрых жертвах социал-демократии, чтобы оценить ту огромную потерю морального авторитета, к которой привела социал-демократию ее нынешняя позиция. Нынешняя тактика грозит превратить ее в **орудие враждебных пролетариату классовых сил.**

Социал-демократия мотивирует свою политику «толерирования» правительства Брюнинга тем, что этим якобы предотвращается переход власти в руки национал-социалистов. Но даже госпожа Домановская замечает не без основания по этому поводу:

«Пока социал-демократы запугивают рабочих, что наци собираются отнять у рабочих социальные завоевания, Брюнинг уже старается преодолеть современный кризис параллельно всех его тяжестей на рабочий класс. Сейчас Брюнинг, а не наци, урезывает политические права рабочих. Это Брюнинг, а не представители всей буржуазии, подготовляет по всей линии еще более решительное наступление на пролетариат.

Ни в коем случае нельзя толерировать Брюнинга во имя недопущения правительства наци. Брюнинг проводит в сущности ту же реакционную политику, какую будут проводить и наци».

Что же делается внутри социал-демократии?

«То, что немецкая социал-демократия... распускает недовольные политикой партии низовые организации или угрожает исключением из партии за нарушение партийной дисциплины голосовавшим против ассигнования на броненосцы, ярко характеризует происходящие в партии **процессы разложения».**

Редакция «Соц. вестн.», разумеется, решительно выступает в защиту германской социал-демократии. Помимо всего прочего, здесь действует самая прозаическая житейская аргументация:

Ослица знает ясли господина своего. Г-жа Домановская, по словам редакции «Соц. вестн.», склоняется не больше не меньше как к коммунистической концепции (что может быть более страшного для меньшевика, до смерти перепуганного мировым экономическим кризисом и растущим революционным брожением в пролетарских массах?).

**Почтенная редакция допустила явное «передлестывание».**

До коммунистической точки зрения г-же Домановской, только вчера дружески переписывавшейся с Иковым об организации политической кампании в защиту руководителей вредительской организации, как до звезды небесной далеко. В «левизне» г-жи Домановской нет ни грана революционности. Как говорил Мефистофель о Марте в гетевском Фаусте—«красотка слишком перезрела!».

Вместе с другими «левыми» г-жа Домановская хочет только **изменением** тактики социал-демократии отвлечь германский пролетариат от единственного революционного пути. Она этого сама нисколько не скрывает.

«Партия, которая после урока современного кризиса, после опыта, проделанного за эти годы рабочим классом, не воздвигает перед пролетариатом идеала социализма, как яркого факела, освещающего пролетариату выход из тяжелой нужды и лишений, **может неминуемо возбудить в нем то, что должно** до отчаяния, измучившееся в руководстве, рабочее движение пойдет по путям неорганизованных вспышек и неподготовленных боев и будет потоплено в потоках крови».

Вот где зарыта собака «левизны» г-жи Домановской.

Точка в точку то же меньшевики говорили о неизбежном крахе «неорганизованных вспышек» и «неподготовленных боев» накануне Октябрьской революции в России.

Конечно, только потеряв всякое чувство политического родноросия (вслед за Далиным), редакция «Соц. вестн.» могла бросить Домановской обвинение в коммунизме.

Но, видно, плохи дела почтенной редакции, видно, безнадежны ее перспективы не только в СССР, но и на арене международного рабочего движения, если приходится по адресу ближайших политических друзей швыряться обвинениями в коммунизме, парируя встречное обвинение в поддержке фашистской политики. *Полемика на страницах «Соц. вестн.» между редакцией и г-жей Домановской показывает, что* разложение международной социал-демократии дает себя знать даже в грязной эмигрантской луже «Соц. вестн.», где, кажется, уже нечему больше разлагаться.

**Это догнивание остатков меньшевизма имеет интерес в двух отношениях.**

Оно показывает западно-европейским социал-демократическим партиям, у которых сегодня еще мощные аппараты, богатые кассы, миллионы членов, **картину их довольно близкого будущего.**

Оно еще и еще раз бьет наших правых и «левых» оппортунистов, питавшихся преимущественно из источников меньшевистской идеологии. Эти мутные, вонючие источники грозят совершенно иссякнуть.

Что будут делать тогда наши оппортунисты?

ПОПРАВКА.

Вчера в статье тов. Попова «За последней чертой» допущена искажающая смысл опечатка. На первой колонке, во втором абзаце, на шестой строке напечатано: «не иначе, как в условиях капиталистической интересация». Нужно читать: «иначе, как в условиях и т. д.» (Гов. ред).

Березниковский химкомбинат.

# ПОДНЯТЬ ТЕМПЫ КУЛЬТУРНО-БЫТОВОГО СТРОИТЕЛЬСТВА.

Строительство Березниковского химкомбината включает в себя: строительство тукового комбината, комбината калийных солей и содового производства. Заводы гиганта дадут социалистическим полям Советского союза сотни тысяч тонн минеральных удобрений и химических средств борьбы с вредителями полей.

В повседневной упорной борьбе, преодолевая трудности, рабочие и инженерно-технический персонал химического гиганта заканчивают сейчас строительство заводов первой очереди, которые должны быть смонтированы ко дню освобождения Урала от Колчака. **Уже заводы первой очереди будут выпускать 243 тыс. тонн азотной и 103 тыс. тонн товарной продукции.**

Успешное завершение этого грандиозного строительства требует решительной борьбы за овладение всей массы рабочих техникой, за подготовку кадров для завода-гиганта. Культурно - политического уровня рабочих. Однако массовая культурно-бытовая работа является слабым местом Березниковского химкомбината. Общепостроечная конференция рабочих Березниковского химстроя отмечает: **«До сих пор у нас культурный фронт еще не сомкнулся с фронтом социалистического строительства. Темпы культурного строительства отстают от темпов социалистического строительства».**

**Правда, на строительстве проведена большая работа:** кинофицировано, охвачено всеобщее обучение, улучшается дело ликвидации неграмотности, технической учебой охвачено до 2 тыс. чел. Но этого, конечно, совершенно недостаточно.

На 12 тыс. рабочих строительства имеется один клуб-барак, вместимостью на 400 чел. Нет читальни, хорошей библиотеки, в бараках нет красных уголков. Очень слабо развернута деятельность ячеек. Школа ютится в бараке. Очень плохо обстоит дело с физкультурой. Социалистическое соревнование и ударничество на культурном фронте только еще начинают развертываться.

«Такие «успехи» несовместимы с успехами нашей стройки. **Строящийся по последнему слову техники социалистический гигант требует исключительных темпов культурного роста рабочих масс»,**—заявляют строители химкомбината.

Общепостроечная конференция рабочих-строителей утвердила единый культплан строительства и обязалась «драться за выполнение культурного плана с таким же упорством, как мы боремся за стройфинплан». Конференция взяла шефство над районным советом культурного строительства. Специальные **контрольные бригады** всех об'ектов стройки оказывают повседневную помощь в организации культработы на стройке и проверке хода культурного строительства.

В этом большом деле строителям Березниковского химкомбината должны притти на помощь все центральные краевые и местные организации. Конференция пред'явила им социалистический счет:

**ПОСТРОЙКОМУ.** Поставить культработу на службу стройфинплану, обеспечить культобслуживание и повышение технической грамотности ударников. Организовать кабинет техучебы, развернуть работу среди нацменов и иностранных рабочих, перенести культработу в бригады и бараки.

**УПРАВЛЕНИЮ БЕРЕЗНИКХИМСТРОЯ.** Выделить в бараках помещение для красных уголков, охватить дополнительным рабочим образованием не менее 35 проц. рабочих стройки и действующих заводов, построить в текущем году: клуб, химтехникум, школу ФЗУ.

**КОМСОМОЛУ.** Выполнить взятые на себя обязательства по всеобучу и шефству над бараками.

**ЗАВКОМУ ХИМИКОВ.** Взять культшефство над об'ектами строительства. Взять под свой контроль и ответственность подготовку кадров на заводах первой очереди.

**ИНЖЕНЕРНО - ТЕХНИЧЕСКИМ РАБОТНИКАМ.** Помочь рабочим освоить иностранную технику, создать книгу в помощь технической учебе.

**КРАЕВЫМ ОРГАНИЗАЦИЯМ — УРАЛОНО, УРАЛОГИЗУ, УРАЛСОВНАРХОЗУ, УРАЛСОЮЗКИНО и др.** Открыть дошкольное отделение при Солнкамском педтехникуме, немедленно приступить к изданию массовой технической книги, в частности КНИГИ О БЕРЕЗНИКОВСКОМ ХИМКОМБИНАТЕ, разработать специальную программу и метод разработки по технической учебе строителей; СОЗДАТЬ ФИЛЬМУ О БЕРЕЗНИКОВСКОМ ГИГАНТЕ КАК О ХИМИЧЕСКОЙ БАЗЕ СЕЛЬСКОГО ХОЗЯЙСТВА, построить новый кинотеатр на стройке.

**ЦК СОЮЗА ОСНОВНОЙ ХИМИИ, ВСЕХИМПРОМУ, ГЛАВПРОМКАДРУ ВОНХ СССР, НАРКОМПРОСУ.** Открыть в Березниках в 1931 г. УЧЕБНО-ТЕХНИЧЕСКИЙ КОМБИНАТ.

**ГАЗЕТАМ «УРАЛЬСКИЙ РАБОЧИЙ» и «УДАРНИК».** Взять под свой непосредственный и повседневный контроль развертывание культурного строительства на Березниках и выполнение требований и обязательств рабочих Березникхимстроя.

— **Поднять темпы культурно-бытового строительства на Березниковском химкомбинате**—этот призыв бросают строители комбината более чем своевременно. От развертывания массовой культурно-политической работы, от ликвидации техграмотности рабочих, от создания для них необходимых культурно-бытовых условий зависит в значительной степени успешный пуск и работа химического гиганта.

Все рабочие-ударники, профсоюзники, культармейцы, инженеры и техники Березниковского строительства должны стать в первые ряды борцов за социалистическую культуру, за знание, за технику. И в этом им должны по-большевистски притти на помощь все центральные и местные организации.

# ЗА ГРАНИЦЕЙ.

## Лютер в поисках кредита.

ЛОНДОН, 9 июля. (ТАСС). Прибывший сегодня утром в Лондон глава Рейхсбанка Лютер совещался 2 часа в германском посольстве и затем уехал в Париж. По общему мнению, поездка Лютера предпринята с целью получить от руководящих банков большие кредиты для Германии. Полагают, что общая сумма этих кредитов должна составить 75 миллионов фунтов стерлингов. Кредиты должны быть гарантированы английскими, французскими и американскими эмиссионными банками, а также Банком международных расчетов.

По сообщениям из Берлина, поездка Лютера в Лондон является только началом его поездки по Европе для переговоров о получении новых кредитов. Лютер будет вести переговоры с руководителями банков Англии, Бельгии и Франции о продлении и расширении международного кредита в 100 млн. долларов. Кроме того, Лютер сделает новую попытку привлечь Банк международных расчетов к выдаче кредитов для Германии.

### ПОЛОЖЕНИЕ РЕЙХСБАНКА КРИТИЧЕСКОЕ.

БЕРЛИН, 9 июля. (ТАСС). В результате нового усиления утечки валюты Рейхсбанк уже использовал не только международный кредит в 100 млн. долларов, но также и кредит, полученный от германского учетного банка (Гольддисконтбанка) 80 млн. долларов. Законное покрытие близкое к 40 проц. еще сохранилось, но в виду того, что в ближайшие дни ожидается дальнейшая утечка валюты, необходимо срочно получить поддержку извне. Для этой цели Лютер поехал в Англию.

### НОВЫЙ АМЕРИКАНСКИЙ КРЕДИТ РЕЙХСБАНКУ

НЬЮ-ЙОРК, 9 июля. (ТАСС). «Джорнел оф коммерс» сообщает, что Нью-Йоркский федеральный резервный банк организует предоставление рейхсбанку кредитов на сумму в 300 миллионов долларов, включая недавний заем в 100 миллионов долларов.

### ГЕРМАНИЯ УДОВЛЕТВОРЯЕТ ПОЛИТИЧЕСКИЕ ТРЕБОВАНИЯ ФРАНЦИИ.

БЕРЛИН, 9 июля. (ТАСС). Германский посол в Париже Геш передал французскому премьеру Лавалю копию заявления Брюнинга Гуверу о том, что в течение годичного моратория германское правительство не повысит бюджетных ассигнований на рейхсвер и на военный флот.

«Кельнише цейтунг» пишет, что все это полностью удовлетворит то «право», которое Франция односторонне сохранила за собой в последнем абзаце франко-американского соглашения. В этом абзаце Франция оставила за собой право требовать от германского правительства заверения в том, что остающиеся в Германии благодаря мораторию средства будут использованы только для хозяйственных целей.

* * *

Как сообщают из Вашингтона, заместитель государственного секретаря САСШ Кестль заявил, что по его мнению, Германия не должна вносить репарационные платежи 15 июля, так как мораторий уже действует морально. Несмотря на это заявление, 6 июля Соединенными Штатами были получены 110 тысяч долларов от Греции. Платеж последовал после того, как соответствующее ведомство САСШ заявило, что платежи должны производиться до тех пор, пока конгресс не ратифицирует мораторий.

### ГЕРМАНСКИЙ ОФИЦИОЗ ПЫТАЕТСЯ СМАЗАТЬ КАПИТУЛЯЦИЮ ПЕРЕД ФРАНЦИЕЙ.

БЕРЛИН, 9 июля. (ТАСС). Официоз германского министерства иностранных дел «Дейче дипломатиш-политише корреспонденц» высказывается против требования политических гарантий как условия для получения Германией финансовой помощи. «Корреспонденц» утверждает, что броненосцы, строительство которых уже началось, должны быть закончены. Только новые военно-морские постройки не должны быть реализованы в течение года моратория.

Что касается австро-германского таможенного союза, то в виду того, что этот вопрос находится на разрешении Гаагского международного трибунала, пока нет смысла его обсуждать тем более, что этот союз имеет чисто экономический характер и не противоречит ни плану Гувера, ни плану Бриана. «Корреспонденц» пишет, что никто в Германии не поймет, каким образом отсрочка или даже отказ от таможенного союза могли бы привести к консолидации Европы.

### ПЕРЕД КОНФЕРЕНЦИЕЙ ЭКСПЕРТОВ В ЛОНДОНЕ.

БЕРЛИН, 9 июля. (ТАСС). «Дейче альгемейне цейтунг» сообщает, что в лондонской конференции экспертов по плану Гувера не будут участвовать члены германского правительства. В конференции примут участие в качестве экспертов представители министерств финансов и хозяйства.

### СОКРАТИТЬ ЕВРОПЕЙСКИЕ, НО УВЕЛИЧИТЬ АМЕРИКАНСКИЕ ВООРУЖЕНИЯ.

ВАШИНГТОН, 9 июля. (ТАСС). Гувер назначил посланника САСШ в Бельгии Гибсона представителем САСШ на лондонской конференции экспертов по вопросу об осуществлении моратория по долгам и репарациям.

Назначение Гибсона укрепляет предположение, что Соединенные Штаты используют мораторий для того, чтобы добиваться сокращения европейских армий.

* * *

Кестль в речи по радио выразил надежду, что мораторий по долгам и репарациям приведет к успешному завершению всеобщей конференции по разоружению в Женеве.

В государственном департаменте (министерство иностранных дел) указывают, что вскоре в секретариат Лиги наций будет послано сообщение о принятии Соединенными Штатами приглашения участвовать в конференции по разоружению.

* * *

Правительство САСШ дополнительно ассигновало 150 миллионов долларов на военно-морское строительство. Дополнительные договоры, заключенные военно-морским министерством САСШ, предусматривают в общем израсходование 200 миллионов долларов.

На модернизирование трех крейсеров ассигновано 30 миллионов долларов. Программа военно-морского строительства включает постройку семи крейсеров, вооруженных 8-дюймовыми орудиями, стоимостью в 19 миллионов долларов и 3 подводных лодки стоимостью от 3 до 5 млн долларов каждая. Проектируется также постройка 11 истребителей стоимостью от 4 до 5 млн долларов каждый. (ТАСС).

### ГЕРМАНСКАЯ КОММУНИСТИЧЕСКАЯ ПЕЧАТЬ О РЕЧИ ТОВ. СТАЛИНА.

(От собственного корр-та «Правды»).

БЕРЛИН, 10 июля. Орган компартии «Фольксвахт» помещает передовую, посвященную речи тов. Сталина, в связи с шумихой, поднятой буржуазной и социал-фашистской печатью об «отступлении Сталина от коммунизма».

Газета пишет: «Мы, коммунисты, говорим открыто, что, когда возьмем власть в Германии и уничтожим капиталистические формы эксплоатации, мы тоже не сразу, но на следующий день введем разную зарплату для квалифицированных и неквалифицированных рабочих всех категорий. Сталин напомнил, что Маркс и Ленин указывали на то, что в социалистическом обществе будет существовать различие в оплате квалифицированных и неквалифицированных рабочих. Эта разница исчезнет только с ликвидацией всех классов в коммунистическом бесклассовом обществе.

Уровень реальной заработной платы в Советском союзе говорит нам, что с января по июль заработная плата в СССР увеличилась на 6—7 проц.; продукция, в отличие от Германии, имеет постоянную тенденцию к повышению, и составляет уже теперь 179 проц. довоенной заработной платы русского рабочего.

Что касается технической интеллигенции, то «Форвертс» совсем недавно лгал на союзность, когда она выступала против вредителей. Теперь, после окончательного провала вредительства, когда интеллигенция убедилась в победе советской власти и интеллигенцию можно втягивать все больше в производство, «Форвертс» опять подвывает ворчит.

Когда мы, коммунисты, возьмем власть в Германии, мы выступим также со всей остротой социалистического оружия против всякого буржуазного вредительства. Однако каждого честного, сотрудничающего с нами инженера и техника мы должным образом обеспечим, чего не может уже сегодня сделать обанкротившийся и загнивающий капитализм в отношении миллионов безработных, в том числе и технической интеллигенции».

Нордин.

### ПОДГОТОВКА НОВЫХ ЧРЕЗВЫЧАЙНЫХ ДЕКРЕТОВ.

БЕРЛИН, 10 июля. (Соб. корр.). Готовится новое наступление крупного капитала на пролетариат и промежуточные слои населения.

Орган тяжелой промышленности «Дейтше альгемейне цейтунг» требует установления в году особого квартала, когда предприниматели не будут связаны с тарифными ставками и общины будут помогать безработным не деньгами, а натурой. Это означает дальнейшее снижение зарплаты и сокращение пособия безработным.

Кризис на денежном рынке продолжает углубляться с бешеной быстротой. Курсы падают, и, несмотря на все попытки правительства внести известное успокоение, в последние четыре дня куплено валюты на 250 млн. марок. Председатель Рейхсбанка Лютер ищет единственное спасение в своей поездке в Лондон, Брюссель, Париж и Базель.

Державы-кредиторы требуют взамен займа отказа от таможенного союза с Австрией и прекращения постройки броненосца. Кроме того, к Германии пред'явлен еще ряд других требований, которые держатся в секрете.

* * *

Семь членов фабзавкома берлинского электропредприятия Сименс вступили в ряды компартии.

Травля компартии усиливается, запрещены «Фольксвахт», орган компартии в Штетине и Померании, и орган конфедерации рейхстага «Дер рот [illegible]».

Нордин.

### РАЗБРОД В РЯДАХ ГЕРМАНСКОЙ С.-ДЕМОКРАТИИ УГЛУБЛЯЕТСЯ.

БЕРЛИН, 9 июля. (ТАСС). Сегодня в «Форвертс» опубликована статья Зольмана, члена ЦК социал-демократической партии, по поводу предстоящего заседания ЦК, где будет обсуждаться воззвание «левых». В своем воззвании «левые» обвиняют партийное руководство и с.-д. фракцию рейхстага в том, что они не ведут борьбы против чрезвычайных декретов Брюнинга.

В своей статье Зольман подчеркивает, что воззвание «левых» есть «сигнал для создания об'единенной оппозиции». «Внутри партии ведется не принципиальная борьба,—пишет Зольман,—а борьба за власть. Розенфельд, Зейдевиц и Штребель собирают подписи единомышленников. Эти подписи фактически представляют собой список членов оппозиции и являются основой мобилизации членов партии во всей стране.

Выступление трех—открытый призыв к созданию сети приверженцев оппозиции внутри партии, и оно обвиняет партию в нарушении слишком долго длившегося молчания о внутрипартийном положении за последние годы. Надо прямо сказать: этот открытый призыв есть только первое открытое признание факта, что уже давно имеется хорошо сплоченная организация внутри партии.

Внутрипартийная организация оппозиции охватывает всю страну. Рядом с официальным партаппаратом создается постепенно другой аппарат, который распределяет докладчиков о внутрипартийном положении. Докладчики этой организации выступают на собраниях членов социал-демократической партии от сплоченных групп внутри партии».

### СОЦИАЛ-ФАШИСТЫ ГОЛОСОВАЛИ ЗА ЗАПРЕТ СПАРТАКИАДЫ.

БЕРЛИН, 10 июля (ТАСС). Прусский ландтаг отклонил внесенные коммунистами предложения о роспуске ландтага и об отмене запрещения спартакиады. Предложение о роспуске ландтага отклонено большинством 229 против 190 голосов. Предложение об отмене запрещения спартакиады отклонено всеми буржуазными партиями от национал-социалистов (фашистов) до социал-демократов включительно.

### БЕЗРАБОТИЦА РАСТЕТ.

БЕРЛИН, 10 июля. (ТАСС). По официальным данным, число безработных в Берлине возросло за вторую половину июня на 10 тыс. Одновременно возросло и число снятых с государственного пособия безработных, т.-е. находящихся без работы больше года и получающих ничтожное пособие из благотворительных касс. Таких безработных на 1 июля в Берлине числилось 160.625 против 155.382 на 1 июня.

### БЕРЛИН ПЕРЕД ФИНАНСОВОЙ КАТАСТРОФОЙ.

БЕРЛИН, 10 июля. (ТАСС). Берлинский бургомистр Зан заявил на заседании муниципалитета, что город Берлин стоит перед финансовой катастрофой, которая на много превзойдет финансовый кризис прошлого года.

## 16 ИЮЛЯ—С'ЕЗД БАСТУЮЩИХ ФРАНЦУЗСКИХ ТЕКСТИЛЬЩИКОВ.

ПАРИЖ, 9 июля. (ТАСС). Центральный забастовочный комитет текстильщиков, руководимый Унитарной конфедерацией труда, назначил созыв II с'езда бастующих текстильщиков в Аллузне на 16 июля. Стачком принимает меры к обеспечению максимального представительства реформистских и неорганизованных рабочих путем избрания делегатов на массовых собраниях текстильщиков. Задача с'езда—обсуждение положения после заключения соглашения реформистов с предпринимателями и укрепление центрального забастовочного комитета.

* * *

По данным буржуазной печати, количество текстильщиков, приступивших, начиная с понедельника, к работе, достигло 27 тысяч. По подсчетам «Юманите», число приступивших к работе равно 22.600, в том числе 4.000 на предприятиях текстильного консорциума.

Стачечные пикеты текстильщиков продолжают агитацию против возобновления работы и добились того, что на некоторых предприятиях вчера работа была приостановлена.

В Аллузне, а также в долине Ли на одном предприятии работа не возобновлена. Автомобили, направлявшиеся в Бельгию за рабочими, возвратились пустыми.

Реформистские профсоюзы прекратили выдачу пособий своим членам, отказывающимся приступить к работе на условиях соглашения реформистских вождей с предпринимателями. Помощь этим членам реформистских профсоюзов начинает оказывать центральный стачечный комитет.

## «КИТАЙ НА ВЕРНОМ ПУТИ К СОВЕТИЗАЦИИ».

ШАНХАЙ, 27 июня. Международная буржуазия обеспокоена возможностью провала третьей антикрасной кампании. Ханькоуская «Сентрал чайна пост» от 22 июня говорит о «дорогих уроках», которые нанкинское правительство получает от красных армий. Газета констатирует, что ее прошлогоднее предсказание о том, что этой весной части красного командира Хо Луна значительно укрепятся и будут насчитывать больше чем 50 тысяч человек, оправдалось.

«Красные войска,—вспоминает газета,—раньше были плохо экипированы и слабо вооружены по сравнению с нанкинскими войсками. Однако только месяц борьбы во время первой кампании зимой этого года дал красным армиям десятки тысяч винтовок, массу пулеметов и много мортир». По мнению газеты, эта история повторяется теперь снова. «Красные достаточно укрепились, чтобы атаковать само правительство», — говорит газета, и приходит к убеждению, что Нанкину, по всей вероятности, придется скоро пустить в ход против красных все обученные немцами отборные военные части, которые Чан Кай-ши пока оставляет как резерв для охраны таких важнейших центров, как Нанкин и Ханькоу.

«Норд чайна дейли ньюс» заявляет, что она не только не верит в победные реляции, которые выпускает Нанкин, но приходит к заключению, что такие реляции обычно являются признаком серьезных поражений.

Корреспондент Рейтера из Ханькоу в сообщении от 22 июня указывает, что главное затруднение правительственных войск заключается в невозможности быстро передвигаться и перебрасывать амуницию и продовольствие через горные районы.

«Шанхай таймс» от 26 июня находит задачу Чан Кай-ши весьма трудной. «Перспектива подавления красных в долине Янцзы, к западу от Ханькоу, ни в коем случае не может считаться блестящей»—пишет газета.

Иностранные корреспонденты, отражая общее настроение в капиталистических кругах Шанхая, пессимистически расценивают положение в Китае. От иностранных капиталистов можно слышать такие выражения: «Теперь Китай на верном пути к советизации», «Советизация — теперь только вопрос времени». Не менее пессимистически настроена и китайская буржуазия.

(ТАСС).

## ЗАБАСТОВКИ И ДЕМОНСТРАЦИИ В ПОЛЬШЕ.

ВАРШАВА, 10 июля. (ТАСС). В Белостокской текстильной промышленности вспыхнула забастовка в ответ на попытки предпринимателей снизить зарплату на 6 проц.

Владельцы кирпичных заводов в Варшаве требуют сокращения зарплаты на 10 проц. В Вильне демонстрации безработных продолжались в течение двух дней.

В Гдыне 7 июля состоялась бурная демонстрация безработных. Полиция арестовала ораторов, но рабочие освободили их из рук полиции. 8 июля демонстрация возобновилась.

В Шопеницах (Верхняя Силезия) произошла бурная демонстрация безработных. В Ченстохове в связи с международным днем кооперации состоялись коммунистические демонстрации, во время которых полиция была осыпана камнями.

В Дрогобыче (Западная Украина) состоялись коммунистические демонстрации протеста против каторжных приговоров, вынесенных украинским рабочим и крестьянам. Демонстранты разбили стекла в помещении суда и направились к тюрьме, где были рассеяны полицией.

### БУРНАЯ ДЕМОНСТРАЦИЯ БЕЗРАБОТНЫХ В ВИЛЬНЕ.

ВАРШАВА, 8 июля. По сообщению пепесовского «Роботника», вчера в Вильне состоялась бурная демонстрация безработных, сопровождавшаяся кровавыми столкновениями с полицией. Демонстранты в количестве 500 человек направились к зданию воеводства.

Во время схватки полицейских с безработными несколько безработных было ранено. Полиция рассеяла демонстрацию и арестовала более 20 безработных.

«Роботник» в связи с этим меланхолически добавляет, что подобные кровавые столкновения безработных с полицией повторяются часто. (ТАСС).

## КЛАССОВЫЕ БОИ В ИСПАНИИ.

ПАРИЖ, 9 июля. (ТАСС). Стачка телефонных рабочих и служащих в Испании продолжается. Работа городского телефона в Барселоне поддерживается с большим трудом. Доставка телеграмм производится солдатами.

Испанская телефонная компания предложила забастовщикам в течение суток приступить к работам, угрожая в противном случае недопущением к работе.

В Кармоне произошло столкновение бастующих сельскохозяйственных рабочих с полицией. Прибывший отряд «гражданской гвардии» открыл огонь. Один из бастующих убит, другой—ранен.

Забастовка рабочих в Пальма-де-Майорке, проходящая под руководством коммунистов, превратилась во всеобщую забастовку. В городе об'явлено военное положение.

В Бильбао собрание 500 безработных обратилось к губернатору с требованием выдачи пособия по безработице в размере 75 проц. зарплаты, освобождения от взносов квартирной платы, бесплатного проезда в трамваях для подыскания работы и выдачи заложенных вещей из ломбарда.

В Сарагосе безработные вчера вновь явились в продуктовые магазины и рестораны с требованием накормить их.

Рабочие электростанции и газовых заводов в Барселоне, угрожавшие забастовкой, добились удовлетворения своих требований, а именно: признания профсоюза, обратного приема уволенных рабочих, повышения зарплаты на 10 проц. и ежегодных восьмидневных отпусков.

* * *

ПАРИЖ, 9 июля (ТАСС). В Пальме (провинция Мурсия) произошли серьезные столкновения между бастующими рабочими порта и штрейкбрехерами. В эти столкновения вмешалась гражданская гвардия, встреченная забастовщиками градом камней и револьверными выстрелами. Гражданская гвардия открыла огонь по демонстрантам. Много раненых.

## СУД НАД КОМДЕПУТАТОМ МАЙОРОМ.

ПРАГА, 6 июля. Суд над комдепутатом Майором, которого власти пытаются представить виновником расстрела демонстрации в Словакии, вызывает сильное негодование широких трудящихся масс.

Показания жандармов как главных свидетелей обвинения настолько противоречивы, что защита использует это обстоятельство для опровержения утверждения обвинительного акта, будто жандармы были спровоцированы рабочими. Крайне сконфуженным оказалось обвинение, когда некоторые его свидетели из рабочих заявили на суде, что их показания следственным властям были вынуждены полицейскими угрозами. В дополнение к этому судебная экспертиза вынуждена была констатировать, что жандармы стреляли в спину убегающим рабочим — обстоятельство, свидетельствующее о заранее подготовленном расстреле демонстрации. В результате 3-часовых показаний свидетеля защиты студента Теребески значительно ухудшилось положение обвинения, прокурор оставил за собой право требовать привлечения Теребески к суду в качестве обвиняемого. (ТАСС).

## ЗАБАСТОВКА ШОТЛАНДСКИХ ГОРНЯКОВ ПОД РУКОВОДСТВОМ РЕВОЛЮЦИОННОГО СОЮЗА.

ЛОНДОН, 9 июля. (ТАСС). Революционный союз шотландских горняков призвал углекопов к об'явлению стачки протеста против предложений предпринимателей продолжать работу на основе 8-часового рабочего дня и сохранения нынешних ставок зарплаты. Реформисты требуют продолжения работы на основе предложений предпринимателей.

Сегодня на пяти из двенадцати шахт забастовали 8 тысяч углекопов.

В Ланкашире лидеры реформистского профсоюза пытаются убедить углекопов стать на работу. Однако, судя по поступающим сведениям, забастовка с часу на час расширяется.

В Гейрлоке реформистские профбюрократы вызвали полицию, чтобы разогнать собрание забастовщиков, угрожавших насилием реформистам.

### АНГЛИЙСКИЙ ФИНАНСОВЫЙ ОРГАН О КРЕДИТОВАНИИ АНГЛО-СОВЕТСКОЙ ТОРГОВЛИ.

ЛОНДОН, 9 июля. (ТАСС). «Файненшел ньюс» посвящает статью предстоящему докладу министра торговли Грэхэма в палате общин по вопросу о расширении кредитов для СССР. Газета подвергает этот вопрос детальному обсуждению и приходит к выводу, что необходимо одобрить такое мероприятие.

«Правильно ли поступает правительство Великобритании, не боясь риска и кредитуя в таком обширном размере торговые сделки с Советским союзом»,—спрашивает газета и отвечает, что риск, будто бы СССР не выполнит своих обязательств, очень незначителен и предложение правительства вполне правильно.

### ИНОСТРАННАЯ ХРОНИКА.

✽ Крупнейший германский банк «Дейтче банк унд дисконтогезельшафт» об'явил об увольнении 600 служащих.

✽ Комитет в составе 36 писателей, в том числе Эптон Синклер, Дос-Пассос и Андерсон, организует кампанию помощи бастующим американским горнякам и их семьям.

✽ В [illegible] ([illegible]) вспыхнули волнения рабочих кооперативных предприятий на почве снижения заработной платы.

✽ В Дуисбурге (Германия, Рурская область) началась забастовка учеников четырех школ в знак протеста против увольнения революционного учителя. Забастовкой руководит организация компартии и юных пионеров.

## СОЦИАЛИЗМ — РЕАЛЬНЫЙ ФАКТ.

НЬЮ-ЙОРК, 25 июня. Американский буржуазный журнал «Каррент хистори», посвященный вопросам внешней политики, пишет в статье, озаглавленной «Социализм на практике»: «В то время как в Советском союзе нет безработицы, нью-йоркские больницы начинают давать все больше материала, характеризующего серьезность нашей проблемы безработицы. Процент заболеваемости вследствие недоедания непрерывно растет. Впервые в истории капитализм переживает период острой экономической депрессии при одновременном существовании социалистической системы. Социализм уже не относится к области теории, он уже не является одной лишь философией или надеждой. Хорошо или плохо, но он уже реальный факт». (Соб. инф.).

# Последние известия.

### 11-ЛЕТИЕ ОСВОБОЖДЕНИЯ БССР ОТ БЕЛОПОЛЯКОВ.

МИНСК, 10 июля. 11 июля Советская Белоруссия празднует 11-летие своего освобождения от белопольского гнета.

Быстрые и все растущие темпы индустриализации БССР создают крепкую экономическую базу для развития социалистического строительства. За последние годы построены и пущены в ход такие гиганты, как Белтрест, Гомсельмаш, имеющие всесоюзное значение.

40 проц. бедняцко-середняцких хозяйств в республике уже стали на путь строительства крупных коллективных хозяйств, 960 тыс. га—60 проц. ярового клина—засеял этой весной обобществленный сектор.

Колоссальных достижений БССР добилась и в развитии социалистической национальной культуры. Советская Белоруссия первая в Союзе ввела всеобщее обязательное обучение. 97 проц. детей от 8 до 10 лет охвачены школой. Введена обязательная ликвидация неграмотности до 45-летнего возраста.

Параллельно с экономическим и культурным ростом всей республики идет громадный рост благосостояния национальностей. 70 проц. трудящихся [illegible] об'единены в колхозы, при чем некоторые национальные сельские советы, как, например, [illegible], уже завершили сплошную коллективизацию.

Всех этих крупных успехов БССР добилась благодаря правильной политике нашей партии, направленной на индустриализацию страны и социалистическую реконструкцию сельского хозяйства, благодаря правильной национальной ленинской политике, направленной к уничтожению экономического и культурного неравенства народов.

### УСКОРИТЬ СТРОИТЕЛЬСТВО СОЦИАЛИСТИЧЕСКОГО ГОРОДА ДЗЕРЖИНСКА.

Н.-НОВГОРОД. (Роста). В Нижегородском крае строится социалистический город Дзержинск. Город рассчитан на 50.000 жителей. Сейчас уже закончены постройкой 4 деревянных дома, 8 каменных домов Чернореченского химкомбината и 3—Нижсельхоза размером от 36 до 72 квартир, 4 каменных дома, 3 общежития студентов на 800 человек, фабрика-кухня, пожарное депо, универмаг, [illegible], 2 школы-семилетки, Дом советов, Госбанк. Не достроены на 20—25 процентов 12 каменных домов.

На строительстве напряженное положение с лесоматериалами. Лес находится в 12 клм. от стройки, доставка его затруднена из-за плохой работы гужтранспорта.

В этом году Дзержинскстрой, выполняя решение партийных организаций, решил перейти к облегченному жилстроительству. Дома из фибролитовых плит (смесь древесной стружки, извести и трепела) обходятся в два раза дешевле каменных. Предполагают построить в текущем году 54 2-этажных дома: уже приступлено к постройке каркасов. Но дело тормозит «Крайстройматериал», затянувший изготовление фибролитовых плит на своих заводах.

### ИССЛЕДОВАТЕЛЬСКИЕ РАБОТЫ НА МЕСТЕ ПОСТРОЙКИ ВТОРОГО КУЗНЕЦКОГО ЗАВОДА.

КУЗНЕЦСТРОЙ, 10 июля. (Соб. корр. Роста). Кузнецстрой заключил с Сибгру договор на проведение изыскательных работ на месте строительства второго Кузнецкого завода мощностью на 2,5 миллиона тонн чугуна в год.

Изыскательные работы будут производиться на Туштулейской площадке и правом берегу реки Томь, против ныне строящегося завода. Сибгру до осени произведет исследование грунта обеих площадок, сделает топографическую с'емку местности, чтобы уже весной будущего года взяться за непосредственное строительство второго металлургического завода-гиганта.

### ПЕРВАЯ МОЩНАЯ УГОЛЬНАЯ ШАХТА НА САХАЛИНЕ.

ЛЕНИНГРАД, 10 июля. (Роста). Ленинградский шахтстрой приступил к проектированию первой мощной шахты на миллион тонн каменного угля в год на Мгачинском месторождении на Сахалине. Сейчас все мелкие шахты на Советском Сахалине дают в среднем в год 250 тысяч тонн.

Проектирование ведется с таким расчетом, чтобы с весны 1932 г. можно было приступить к сооружению новой шахты.

Мощная шахта на Сахалине будет построена по последнему слову европейской и американской техники. Все процессы добычи угля будут полностью механизированы.

### КОММУНАЛЬНОЕ СТРОИТЕЛЬСТВО В ЧЕЛЯБИНСКЕ ОКОНЧИТЬ В СРОК.

МОСКВА, 9 июля. Коллегия ГУКХ обсудила вопрос о ходе коммунального строительства в Челябинске. На постройке водопровода июньский план на головных сооружениях по земляным работам выполнен на 92,7 проц., по каменным—лишь на 26,9 проц.

Большая пестрота по отдельным участкам в выполнении работ по канализации: на первом участке план выполнен на 174 проц., по остальным—от 53,6 до 87 проц.

Коллегия предложила Комунстрою основные сооружения пустить в эксплоатацию в сроки, установленные председателем Совнаркома РСФСР тов. Сулимовым: канализационный коллектор—7 ноября текущего года, 1-ю секцию очистных сооружений и подачу воды Челябтракторострою — 1 июля 1932 г.

## БОЛЬШЕВИСТСКИМИ ТЕМПАМИ ОСУЩЕСТВИТЬ МЕХАНИЗАЦИЮ ЛЕСНОЙ ПРОМЫШЛЕННОСТИ.

«НУЖНО НЕМЕДЛЕННО ПЕРЕЙТИ НА МЕХАНИЗАЦИЮ НАИБОЛЕЕ ТЯЖЕЛЫХ ПРОЦЕССОВ ТРУДА, РАЗВЕРТЫВАЯ ЭТО ДЕЛО ВО-ВСЮ (ЛЕСНАЯ ПРОМЫШЛЕННОСТЬ, СТРОИТЕЛЬНОЕ ДЕЛО, УГОЛЬНАЯ ПРОМЫШЛЕННОСТЬ, ПОГРУЗКА-ВЫГРУЗКА, ТРАНСПОРТ, ЧЕРНАЯ МЕТАЛЛУРГИЯ И Т. П.)».

(СТАЛИН).

### НЕ РАЗРАБОТАНЫ ТЕХНИЧЕСКИЕ ДАННЫЕ, НЕ ВЫПОЛНЯЕТСЯ ПЛАН СНАБЖЕНИЯ.

1931 г. должен стать переломным в механизации лесной промышленности. План механизации заготовок и вывозки древесины предусматривает ввести в работу в этом году 200 новых моторных пил по валке древесины, производство которых должно быть поставлено внутри СССР.

Станков для сборки баланса должно быть пущено 80 штук, шпалорезных станков—192 шт. Наряду с этим по составленному производству в текущем году в СССР должно быть налажено производство механизированным путем 27 миллионов шпал, или 67% программы, и 772 тысячи кубометров баланса. Как же выполняется этот план?

Положение со шпалорезными и сборочными станками не внушает серьезных опасений, но недопустима затяжка на 1½ года вопроса об установлении типа моторной пилы, составление проекта и выбор типа древопильно-дровокольных станков.

Вслед за валкой и разделкой древесины должна быть решительным образом механизирована вывозка.

По планам Союзлеспрома к 1 октября должно быть построено: 100 километров ширококол. дор., 1.094 км. узкокол., 1.000 км. подвесн., 5.000 км. лежневых дорог и подготовлено 31.000 км. ледяных дорог. Вывозка по этим путям должна охватить около 43½ млн. кубометров, или около 59 проц. программы вывозки 4-го квартала. При остром недостатке рабочей и тягловой силы—это минимум, который должен быть выполнен во что бы то ни стало.

Серьезность положения, казалось бы, должна была заставить Союзлеспром в кратчайший срок технически оформить план механизации, чтобы немедленно приступить к размещению заказов. Однако прежде всего не установлен окончательно тип мотовоза для подвесных однорельсовых дорог, перспективы получения необходимого подвижного состава (вагонеток) также чрезвычайно неблагоприятны. Сектор машиностроения ВСНХ СССР до сих пор не выделил заводов для изготовления мотовозов и вагонеток. Металла, рельсов для подвесных и узкоколейных дорог отпущено примерно лишь 60 проц. потребности.

Вина за чрезвычайно медленные темпы падает не только на сектор механизации Союзлеспрома, который не торопится с разработкой всех необходимых технических данных, но и на аппарат ВСНХ, который нарушает принцип комплектности снабжения.

Фактическое положение с рельсами таково: отпущено 60 проц. потребности рельсов, 5 проц. узкоколейных паровозов, 8½ проц. платформ, 25 проц. паровозов нормальной колеи. При этих условиях создается угроза непроизводительной затраты материалов и средств, их омертвления.

Ф. ХРУСТАЧЕВ.
И. ВОЛЬНЫНСКИЙ.

### ПЛАН МЕХАНИЗАЦИИ ВО ВТОРОМ КВАРТАЛЕ НЕ ВЫПОЛНЕН.

— Президиум ВСНХ СССР заслушал 8 июля доклад Союзлеспрома о состоянии механизации лесозаготовок.

В 1931—32 году лесозаготовки должны быть механизированы на 50 проц. Однако механизация проводится чрезвычайно медленно. Работы тормозятся главным образом из-за отсутствия металла. Во втором квартале текущего года вместо 19.000 тонн металла получено 9.000 тонн. Нет ясности, в какой мере заводы обеспечат рельсовые дороги лесной промышленности подвижным составом. Со своей стороны Союзлеспром не подготовился к освоению механизмов. В итоге план механизации лесозаготовок во втором квартале не выполнен.

Выступивший в прениях по докладу т. [illegible] указал, что Союзлеспром финансируется лучше других отраслей промышленности. Из 310 миллионов рублей, намеченных по плану на 1931 год, выдано 200 млн. рублей на заводское строительство, на промосвоение лесов и т. д. Но в Союзлеспроме учет расходования средств поставлен из рук вон плохо. До сих пор нет никаких сведений, какие средства и на что расходуются.

* * *

Президиум ВСНХ выделил специальную комиссию под председательством тов. Косиора, которой поручено в трехдневный срок разработать мероприятия, обеспечивающие развертывание механизации лесной промышленности в срок, определенный правительством. (ТАСС).

## БАЛАХНА.

### Руководство Балахны продолжает работать «по-старинке».

ВЫРАБОТАНО БУМАГИ (в тоннах).

| 5 июля | 6 июля | 7 июля | 8 июля | 9 июля |
|---|---|---|---|---|
| 139 | 175 | 133 | 147 | 168 |

БАЛАХНА, 10 июля. 9 июля Балахна выработала 168 тонн. Цифры выработки за последнюю пятидневку скачут вверх и вниз. Фабрику лихорадит. Неполадки появляются то в одном, то в другом месте.

На фабрике поднимается волна рабочего энтузиазма. Количество ударных бригад за последнее время увеличилось, производственная дисциплина поднимается, сотни рабочих вступили в борьбу за качество бумаги, древесной массы и целлюлозы. Даже на лесной бирже и на рейде—отсталых участках комбината—образуются ударные бригады. Однако перелома еще нет.

Где причины?

Подлинная большевистская самокритика еще не развернута. Нет конкретной борьбы с неполадками невзирая на лица. Ни партийные, ни профорганизации не вырастили актива, не воспитывают его. Из-за этого ряд важнейших мероприятий повисает в воздухе. Хозрасчет, правильная тарифная политика и организация труда еще не осуществлены на фабрике. Технической учебы нет. Из 72 кружков работает 1. Инженерно-техн. работники не проявляют должной инициативы, как следует в производстве не участвуют. Есть ряд прекрасных образцов работы ИТР, но это только отдельные исключения. Отвратительна работа кооперации. На низком уровне—культурно-бытовое обслуживание рабочих.

Речь т. Сталина на совещании хозяйственников—боевое руководство к действию. Немедленная перестройка партийных и профорганизаций Балахны в соответствии с директивами т. Сталина—основная задача успеха, залог выполнения и перевыполнения промфинплана.

Выездная бригада «Правды»: Розенталь, Муромский, Шелтков, Подольский, Шутов.

## ВО ВТОРОМ ПОЛУГОДИИ ВЫПОЛНИТЬ 66 ПРОЦ. ГОДОВОГО ПЛАНА МАСЛОЗАГОТОВОК.

### ЗАГОТОВКА МАСЛА НА 1 ИЮЛЯ 1931 Г.

(Оперативная сводка Наркомснаба СССР).

| Наименование областей и республик | [illegible] | [illegible] |
|---|---|---|
| Северный край | 81,3 | 47,7 |
| Ленинградская обл. | 83,5 | 45,1 |
| Западная обл. | 88,0 | 42,3 |
| Московская обл. | 120,6 | 31,1 |
| Ивановская обл. | 89,1 | 43,8 |
| Нижегородский край | 119,5 | 48,3 |
| Уральская обл. | 123,7 | 51,6 |
| Башкирская АССР | 172,2 | 57,1 |
| Татарская АССР | 81,0 | 42,5 |
| Средневолжский край | 126,7 | 37,4 |
| ЦЧО | 183,2 | 46,8 |
| Нижневолжский край | 167,4 | 65,1 |
| АССР немцев Поволжья | 35,4 | 19,3 |
| Северокавказский край | 158,3 | 41,4 |
| Казакская АССР | 90,2 | 26,8 |
| Зап.-Сибирский край | 57,4 | 25,5 |
| Восточносибирский край | 36,4 | 19,9 |
| Прочие районы | 5,8 | 7,3 |
| РСФСР | 81,5 | 34,3 |
| УССР | 80,9 | 33,1 |
| БССР | 61,0 | 26,1 |
| ЗСФСР | 13,4 | 16,5 |
| СССР | 81,6 | 33,9 |

### ПЕРЕСТРОЙКОЙ РАБОТЫ ОБЕСПЕЧИТЬ ВЫПОЛНЕНИЕ ГОДОВОГО ПЛАНА.

Начиная с мая, определился некоторый перелом в ходе маслозаготовок, — в мае было заготовлено больше прошлого года на 77 проц., а в июне—на 113 проц. Однако план за второй квартал выполнен в размере 77,5 проц., а июньский план — на 81,6 проц.

Наряду с перевыполнением месячных планов отдельными областями (Урал, Нижегородский край, Башкирия, ЦЧО) целый ряд районов—Восточная Сибирь, Республика немцев Поволжья, Белоруссия—не достиг перелома в ходе маслозаготовок. Решающая область—Западная Сибирь—до сих пор плетется в хвосте, выполнив в июне только 57,4 проц. плана.

Недостаточно развертываются заготовки в районах сладко-сливочного масла—Ленинградская область, Ивановская область, Северный край и УССР.

На 1 июля годовой план выполнен только в размере 34 проц. За второе полугодие надо заготовить две трети годового плана. Это обязывает всех заготовителей и местные партийные и советские организации добиться дальнейшего повышения темпов маслозаготовок с тем, чтобы в течение третьего, решающего квартала добиться выполнения и перевыполнения годового плана.

## ЦО ПАРТИИ—В МАССЫ.

### ДЕКАДА ДОЛЖНА УДВОИТЬ ТИРАЖ В КАЖДОМ ЦЕХЕ, КАЖДОМ КОЛХОЗЕ!

#### РОСТОВ ВКЛЮЧИЛСЯ В ДЕКАДУ ПРОДВИЖЕНИЯ «ПРАВДЫ».

РОСТОВ-НА-ДОНУ, 10 июля. (Наш корр.). В Ростове развертывается массовая кампания за увеличение тиража «Правды».

Начались рейды ударников «Правды» в поход за читаемость ЦО. Ударники проверяют работу заводских экспедиций почты, выясняют, как проводится в жизнь низовыми партийными организациями директива комиссии партии о продвижении «Правды» в массы, выступают во время обеденных перерывов с «Правдой» в руках, знакомят с техникой печатания «Правды» на местах.

Благодаря активной работе читательских бригад «Правды» на Сельмаше подписка на заводе поднялась на 700 экземпляров.

Заводская ежедневная газета Сельмаша «Сталинец» показывает пример, как заводская печать должна участвовать в борьбе за внедрение «Правды» в массы. «Сталинец» печатает сводки движения тиража по Сельмашу, зорко следит за работой газетного бюро, бичует неполадки, подтягивает отстающие цехи.

#### «ПРАВДА» В ГРОЗНОМ.

ГРОЗНЫЙ, 10 июля. (Наш корр.). Выпуск пробного номера «Правды», отпечатанного по матрицам, полученным самолетом, вызвал большой энтузиазм среди нефтяников Грозного. Подписка по городу с 4.000 экз. поднялась до 11.000.

Пленум горсовета постановил: «Приветствуя печатание центрального органа партии—«Правды» в Грозном, горсовет берет на себя обязательство обеспечить бесперебойное и своевременное печатание газеты».

В ближайшие дни начнется регулярное печатание «Правды» в Грозном, откуда она будет посылаться в прилегающие районы—Владикавказ и Махач-Калу.

#### ЛЕНИНГРАД, ХАРЬКОВ, РОСТОВ.

В Ленинград самолет с матрицами «Правды» за 10 июля прилетел в 6 час. 5 мин. утра; отпечатано 85.551 экземпляр. В Харьков и Ростов-на-Дону самолет опоздал на 5 часов.

#### МАССОВО-ТИРАЖНУЮ РАБОТУ ВКЛЮЧИТЬ В ПЛАНЫ ПАРТЯЧЕЕК.

СМОЛЕНСК, 9 июля. (Наш корр.). Зап. обком ВКП(б) предложил всем райкомам взять под свое наблюдение продвижение «Правды» в массы.

Предложено включить в план массовой работы райкомов и партячеек работу по распространению «Правды».

Кроме того предложено установить строгую персональную ответственность за своевременную доставку газет подписчикам.

# Хроника.

Вчера, 10 июля, председатель СНК Союза ССР т. В. М. Молотов принял американского полковника, г-на Ф. Л. Купера (ТАСС).

— 10 июля при Наркомземе РСФСР открылось совещание директоров сельхозвузов. В задачи совещания входит проработка методологии составления плана подготовки кадров по с.-х. вузам, обсуждение вопроса об организации при вузах ячеек содействия плановому хозяйству и организации учебно-методической работы.

— В Хибины прибыла группа работников Хиипрохима для выбора места постройки первого фосфорного завода на Кольском полуострове. Фосфорный завод будет построен в долине Н.-Юдьявра, вблизи железнодорожной ветки. Пуск фосфорного завода в Хибинах намечен на первое января 1933 г.

— 9 июля комсомольцы завода «Динамо» организовали субботник на заводе АМО. Цель субботника—помочь заводу пустить в срок реконструируемый завод.

К участию в субботнике комсомольцы сумели привлечь и взрослых рабочих. В субботнике участвовало около 300 человек. В результате субботника два больших корпуса очищены от стройматериала и мусора.

— СНК СССР освободил т. [illegible] Ф. З., согласно его просьбе, от обязанностей председателя правления Добрфлота.

— СНК СССР назначил т. [illegible] Т. С. председателем правления Добрфлота и т. [illegible] Н. Н. членом правления этого общества.

— СНК СССР решил организовать институт молочной промышленности в Детском селе, Ленинградской области. Институт создается на основе технологических отделений Ленинградского и Нижегородского молочно-огородных институтов и молочного факультета Северокавказского института пищевой промышленности.

— В Москву прибыл из Лондона мотор для самолета японских пилотов [illegible], потерпевших аварию под Гороховцем. Для сборки самолета и установки мотора выделена специальная бригада. В течение ближайших дней работа будет закончена, и японские пилоты продолжат свой перелет на Берлин—Париж—Лондон—Рим.

МОСКОВСКИЙ ИНСТИТУТ ПОТРЕБИТЕЛЬСКОЙ КООПЕРАЦИИ им. ЛЮБИМОВА об'являет об открытии приема в аспиранты, на I курс института дневного и вечернего и на рабфак. Подробные об'явления см. газеты: «Снабжение, кооперация и торговля» от 24/VI-31 г. № 131, «Известия» от 26/VI-31 г. № 174, «Известия» от 29/VI-31 г. № 177.

Институт Промышленно-Экономических Исследований (ИПЭИ) ВСНХ СССР ОБ'ЯВЛЯЕТ прием аспирантов в количестве 20 чел. Прием заявлений по 20/VIII. Работа приемной комиссии и испытания с 1-го по 15-е сентября. Начало занятий 1/X. Заявления с приложением соответствующих документов направлять в ИПЭИ: Москва, Мясницкая, 3. Подробности см. «Известия ЦИК» от 9/VII и «За индустриализацию» от 6/VII. Дирекция ИПЭИ.

МОСКОВСКИЙ Государственный Педагогический Институт (реорганизованный на базе 2 МГУ) об'являет осенний прием студентов на I курс, на отделения: [illegible]. Прием заявлений с 15 июля по 10 августа. Разбор заявлений с 10 августа по 10 сентября. Начало занятий 1 октября 1931 года. Заявления направлять по адресу: Москва, Малая Пироговская, д. № 1, Московский госуд. педагогический институт, приемная комиссия. Подробности будут опубликованы в газете [illegible]. ДИРЕКЦИЯ.

ВОЕННАЯ ВОЗДУШНАЯ АКАДЕМИЯ РККА им. проф. Н. Е. Жуковского. ПРИЕМ АСПИРАНТОВ ПО СЛЕДУЮЩИМ СПЕЦИАЛЬНОСТЯМ: 1. Высшая математика; 2. Теоретическая механика; 3. Строительная механика; 4. Материаловедение; 5. Технология металлов и дерева; 6. Электрорадиотехника; 7) Химия; 8. Прикладная механика. Необходимо представить следующие документы: 1. Заявление с указанием специальности; 2. Автобиографию; 3. Анкету (заверенную общественными организациями); 4. Воинские документы; 5. Свидетельство об образовании; 6. Общественные и научные отзывы; 7. Научные труды (если таковые имеются). При рассмотрении заявлений преимущество будет предоставлено тт., заканчивающим аспирантуру (2-й и 3-й год аспирантуры). Адрес академии: Москва, Ленинградское шоссе, 54, Военная воздушная академия РККА, Учебный отдел. Срок представления документов 1 августа 1931 года.

ГОС. КАМЕРНЫЙ ТЕАТР — [illegible]. ОПЕРЕТТА — ЦАРСКАЯ НЕВЕСТА.

Сад и театр ЭРМИТАЖ — КРЕЩЕНИЕ РУСИ; БОККАЧЧЬО. ТЕАТР ЭСТРАДЫ. КИНО — Быстрота и натиск.

Парк КУЛЬТУРЫ и ОТДЫХА. Театр им. МОСПС — 1905 год. КИНО — [illegible].

Парк Ц.Д.К.А. — Закрытый летний театр [illegible].

СОЮЗКИНО-ТЕАТР «Художественный» — Путевка в жизнь. КОЛОСС — Путевка в жизнь. АРС — Быстрота и натиск. Ц.Д.К.А. — Мисс-Менд. ЦЕНТРАЛЬНЫЙ — Станция [illegible]. ФОРУМ — Быстрота и натиск. ЗЕРКАЛЬНЫЙ — [illegible], Девушка. М. ДМИТРОВКА — [illegible]. УРАН — [illegible]. ГОРН — [illegible]. МИРАБО.

СПРАВОЧНЫЙ ОТДЕЛ. ТЕЛЕФОНЫ РЕДАКЦИИ [illegible]. ТЕЛЕФОНЫ КОНТОРЫ [illegible]. УСЛОВИЯ ПОДПИСКИ [illegible]. Адрес редакции и конторы: Москва, Тверская, 48.